



ОБО

З

АБАЙКАЛЬСКОЕ  
РЕНИЕ

№2(64)

пятница 24 января 2014 год

газета распространяется бесплатно

## ОФИЦИАЛЬНАЯ НЕДЕЛЯ

## УФМС СООБЩАЕТ

**О принятии Федерального закона от 21 декабря 2013г. 376-ФЗ  
«О внесении изменений в отдельные законодательные акты Российской Федерации»**

Президент Российской Федерации Владимир Путин 21 декабря 2013г. подписал Федеральный закон № 376-ФЗ «О внесении изменений в отдельные законодательные акты Российской Федерации» или так называемый закон «о резиновых квартирах» который ужесточает ответственность за «фиктивные» регистрации. Данный закон должен служить в целях недопущения образования «резиновых квартир»

Введены такие понятия как фиктивная регистрация по месту жительства и фиктивная постановка на учет по месту пребывания. Даны четкие определения: что такое регистрационный учет и регистрация граждан по месту пребывания и по месту жительства в пределах Российской Федерации; снятие гражданина с регистрационного учета по месту пребывания (по месту жительства).

Согласно принятому закону под фиктивной регистрацией понимается регистрация гражданина по месту пребывания или по месту жительства на основании представления заведомо недостоверных сведений или документов для такой регистрации; либо его регистрация в жилом помещении без намерения пребывать (проживать) в этом помещении; либо регистрация гражданина по месту пребывания или по месту жительства без намерения нанимателя (собственника) жилого помещения предоставить это жилое помещение для пребывания (проживания) указанного лица.

Согласно этому документу в Уголовном кодексе Российской Федерации появились две новые статьи 322.2 и 322.3. За фиктивную регистрацию граждан Российской Федерации и иностранных граждан по месту пребывания и по месту жительства будет грозить штраф от 100 тыс. до 500 тыс. рублей или лишение свободы сроком до 3 лет.

При этом закон освобождает от ответственности за отсутствие регистрации по месту пребывания тех граждан, которые зарегистрированы и проживают в различных населенных пунктах на территории одного субъекта Российской Федерации. Например: разрешается не регистрироваться в г. Чита, если вы проживаете в Чите, а зарегистрированы в одном из районов Забайкальского края и наоборот.

Также разрешается проживание без регистрации супругам, детям, в том числе усыновленным, родителям, в том числе приемным, супругам родителей, бабушкам, дедушкам или внукам нанимателей (собственников) жилья, зарегистрированных в нем. Однако лица, состоящие в гражданском браке под эти нормы не попадают.

На оформление регистрации по месту пребывания у граждан будет 90 дней с момента приезда в новое помещение: если они самостоятельно этого не сделают, то уведомить орган регистрационного учета будет должен собственник или наниматель помещения. На это ему отводится 3 дня. Искать нарушителей будут сотрудники Федеральной миграционной службы и органов внутренних дел.

Кроме того, вводится поправки в Кодекс об административных правонарушениях Российской Федерации об ответственности за проживание гражданина России без регистрации или разрешение на такое проживание нанимателем или собственником жилья. Проживающему будет грозить штраф в 2-3 тыс. рублей, а собственникам или нанимателям этого помещения – физическим лицам – 2-5 тыс. рублей; юридическим лицам – 250-700 тыс. рублей.

За несвоевременное уведомление о проживании человека в квартире или доме вводится штраф для граждан в размере 2-3 тыс. рублей; для юридических лиц – 4-7 тыс. рублей. Аналогичным будет взыскание и за предоставление заведомо ложных сведений или подложных документов: если в этом не найдут признаки уголовного деяния.

### Что делать если паспорт утрачен?

**Неосмотрительность граждан приводит к тому, что паспорта выпадают из карманов верхней одежды, теряются вместе с сумками и другими личными вещами в дороге и при совершении покупок, забываются в различных организациях и учреждениях при получении услуг и оформлении документов. В последнее время нередки и кражи паспортов в целях их незаконного использования мошенниками. Удивительно, что при такой распространенности этого явления многие не знают, что делать в случае утраты паспорта и как его восстановить.** Каждому гражданину известно, что паспорт – основной документ удостоверяющий личность и дающий множество прав. При его отсутствии жизнь в правовом государстве становится очень сложной. Поэтому нужно срочно предпринять меры, чтобы как можно быстрее восстановить утраченный документ.

**ВНИМАНИЕ!!!** Если у вас украли паспорт, в первую очередь обращайтесь в полицию, получите талон уведомления, а после – в подразделение миграционной службы. Если потеряли паспорт по собственной невнимательности, то сразу же направляйтесь в подразделение миграционной службы. Незамедлительное обращение с заявлением о пропаже паспорта в ваших интересах, поскольку распространены случаи мошенничества с использованием потерянных либо похищенных паспортов. Чем дольше вы ждете возвращения паспорта, тем выше риск стать жертвой аферистов.

Итак, для получения паспорта взамен утраченного вам необходимо предоставить:

Письменное заявление, в котором указывается когда, где и при каких обстоятельствах произошла утрата паспорта;

четыре личные фотографии в черно-белом или цветном исполнении размером 35 х 45 мм с четким изображением лица строго в анфас без головного убора. Размер изображения овала лица на фотографии должен занимать не менее 70-80 % от размера фотографии;

квитанция об оплате государственной пошлины в размере 500 рублей; все сохранившиеся документы (военный билет, свидетельство о рождении, свидетельство о заключении брака, свидетельство о расторжении брака, свидетельства о рождении детей в возрасте до 14 лет и т.д.) для внесения необходимых пометок в паспорт. На время восстановления паспорта выдается временное удостоверение личности гражданина Российской Федерации.

Обращаю ваше внимание, что за утрату паспорта предусмотрена административная ответственность по ст. 19.16 КоАП РФ. Штрафные санкции от 100 до 300 руб. В случае несвоевременного обращения с заявлением об утрате предусмотрена административная ответственность по ч. 1 ст. 19.15 КоАП РФ за проживание без документа, удостоверяющего личность гражданина РФ. Штрафные санкции от 2000 до 3000 рублей. Отделение УФМС России по Забайкальскому краю в Забайкальском районе расположено по адресу: пгт Забайкальск ул. Нагорная д. 7.

Телефон 2-25-33.

## ОФИЦИАЛЬНАЯ НЕДЕЛЯ

А. Место и специфика Забайкальского района в системе расселения Забайкальского края, районов Сибири и Дальнего Востока и Российской Федерации.

А.1. Забайкальский район в системе внешне-торговых отношений России и Китая.

Главной специфической особенностью района является приграничное положение. Район на северо-западе граничит с Монголией - 46,6 км и на юге с Китайской Народной Республикой - 123,7 км.

Административный центр района - п.г.т. Забайкальск, выполняет функции международного железнодорожного и автомобильного пунктов пропуска грузо- и пассажиропотоков через границу Российской Федерации, обеспечивающие бесперебойный и безопасный процесс движения поездов. Через станцию Забайкальск осуществляется около 60% экспортно-импортных перевозок между Россией и Китаем.

Количество вывезенного через п.г.т. Забайкальск груза по субъектам Российской Федерации распределяется следующим образом:

- Забайкальский край - 26,3 тыс. т или 54,1%;
- Республика Бурятия - 21,3 тыс. т или 43,9%;
- Иркутская область - 0,5 тыс. т или 1,0%;
- другие субъекты - 0,5 тыс. т или 1,0%.

Всестороннее участие в процессах экономической интеграции со странами Азиатско-Тихоокеанского региона, и прежде всего с Китаем, сегодня является одним из основных условий для нормального социально-экономического развития российских регионов Сибири и Дальнего Востока.

Перспективы российско-китайского взаимодействия в качестве ключевого рычага развития восточных регионов Российской Федерации имеют под собой объективную основу. В 2010 г. Китай стал крупнейшим торговым партнером России, опередив все крупные европейские страны. Товарооборот с Китаем составил 9,5% от всего внешне-торгового оборота России. При этом для ряда регионов Сибири и Дальнего Востока, в частности Забайкальского края, этот показатель многократно выше (91,1%).

В свою очередь, Россия не входит в десятку стран - крупнейших торговых партнеров Китая, ее доля в товарообороте составляет 2,2%. Россия является нетто-импортером в торговле с Китаем, закупая одежду (29% импорта), машины и оборудование (28%) и потребительские товары (10%). Российский экспорт в Китай более чем на 75% состоит из товаров с низкой добавленной стоимостью. К ним относятся: топливо (45%), продукция горнодобывающей промышленности (16%) и сельскохозяйственное сырье (16%).

В соответствии с большинством долгосрочных макроэкономических прогнозов, Китай будет сохранять высокие темпы роста в ближайшие десятилетия. Это означает, что спрос на российский экспорт будет также расти. Одним из главных конкурентных преимуществ России, в сравнении с другими странами-экспортерами ресурсов в Китай, является приграничное положение с Китаем, в частности, с его северо-восточными провинциями.

В тоже время, согласно итоговому выводу межгосударственного Совещания по вопросам участия регионов Сибири и Дальнего Востока

в интеграционных процессах в АТР, в интересах России и Китая необходимо, чтобы «Восток России развивался опережающими темпами как неотъемлемая часть экономической системы страны, а не трансформировался в преимущественно сырьевой придаток соседних азиатских стран».

Ключевая роль в межрегиональном взаимодействии связана с перспективами синхронизации стратегических планов подъема Сибири и Дальнего Востока Российской Федерации с планами развития провинций Северо-Востока КНР - Внутренней Монголии и Синьцзяна. Так, в китайской региональной программе по возрождению старых промышленных баз Северо-Восточного Китая, в числе путей ее реализации заметное внимание уделено взаимодополняющему сотрудничеству с пограничными регионами России.

В целом, сопряжение программ развития смежных территорий двух стран было бы эффективным в первую очередь по следующим направлениям:

- реконструкция, расширение и изменение функций городов и населенных пунктов, прилегающих к приграничным переходам;
  - развитие транспортной инфраструктуры;
  - развитие приграничного экологического туризма;
  - развитие глубокой переработки древесины на территории РФ;
- Одним из перспективных направлений регионального сотрудничества Российской Федерации и КНР являются проекты создания Особых экономических зон (ОСЗ).

В контексте данной работы, к наиболее многообещающим относится проект объединения в территориально-экономические комплексы сопредельных районов двух стран, в частности с центрами п.г.т. Забайкальск и г. Маньчжурия. Недавно г. Маньчжурия получил статус открытого экспериментального района, и является своеобразным исследовательским полигоном для отладки моделей приграничного развития Китая. Так, например, совместно с российским партнером ведется разработка проекта свободной российско-китайской торговой зоны в п.г.т. Забайкальск, выступающей моделью будущего приграничного сотрудничества.

В плановые стратегические документы г. Маньчжурия уже сейчас закладываются важнейшие параметры, напрямую связанные с перспективным развитием сопредельной российской территории, прежде всего в п.г.т. Забайкальск.

По замыслу китайской стороны, катализатором будущего экономического развития п.г.т. Забайкальска должен стать массовый международный туризм, прежде всего из Китая в Россию, что неизбежно повлечет за собой масштабные изменения инфраструктуры на российской территории. Китайские специалисты ориентируются на цифру в 2,5 млн. своих туристов в год.

На состоявшихся в мае 2011 г., двухсторонних переговорах по вопросам туристического обмена, китайская сторона призвала Россию воспользоваться выгодами нового статуса и экономическими возможностями г. Маньчжурия, апеллируя к значительному социально-экономическому эффекту развития приграничной российской территории. При этом, первоочередной задачей данного начинания является, придание п.г.т. Забайкальск, статуса свободной эконо-

мической зоны, что в целом, аналогично современному статусу г. Маньчжурия. Кроме того, российской стороне предложены рекомендации по развитию транспортно-логистического комплекса, пограничных переходов, принципов распределения квот на иностранную рабочую силу и т.д.

Наблюдаемая активность государственных и деловых кругов Китая в приграничном районе Маньчжурия - Забайкальск объясняется ожиданием высоких дивидендов, прежде всего, от использования существующей транспортной инфраструктуры на российской территории. В частности, на сегодняшний день п.г.т. Забайкальск со своими железно - и автомобильными переходами является наиболее удобными транспортными «воротами» в Россию, дающим выход на Транссиб и далее в Европу (рис. 1)



Рис. 1. Место п.г.т. Забайкальск в структуре транспортной инфраструктуры России и Китая.

Через п.г.т. Забайкальск осуществляется до 60% экспортно-импортных перевозок между Россией и Китаем, а использование железнодорожной ветки ст. Забайкальск - ст. Карымская (Транссиб) в среднем на 20-35% сокращает срок передвижения китайских грузов в Европу (рис. 2). При этом следует иметь в виду, что китайской стороной активно проработан альтернативный вариант маршрута - через казахский Достык (рис. 3).



Рис. 2. Схема трансконтинентальной транспортной инфраструктуры.



## ОФИЦИАЛЬНАЯ НЕДЕЛЯ

Рис. 3. Морской и сухопутный пути из Китая в Европу.

Проблемы международного сотрудничества Забайкальского края, пути его совершенствования и развития законодательной базы на федеральном и региональном уровне подробно рассмотрены в докладе Законодательного собрания Забайкальского края на Коллегии Министерства международного сотрудничества, внешнеэкономических связей и туризма Забайкальского края от 03 февраля 2011 года. В докладе выделены основные тезисы:

1. Сокращение роли Забайкальского края в региональном сегменте Северо-Восточной Азии. Причины этой тенденции.

2. Влияние уменьшения роли Забайкальского края на структуру его международных торгово-экономических связей.

3. Неадекватность мероприятий федерального центра, направленных на совершенствование структуры международных торгово-экономических отношений на региональном уровне, и новые вызовы, возникающие перед региональными властями в контексте возможного вступления России Федерации во Всемирную Торговую Организацию.

4. Предложения по совершенствованию и развитию законодательной базы на федеральном и региональном уровнях. Международное сотрудничество Забайкальского края рассматривается не как самоцель, а как дополнительный и важный инструмент социально-экономического развития. Несмотря на то, что прямые торгово-экономические связи с территориями сопредельных государств существуют с 1988 года, то есть уже более 20 лет, к сожалению, нельзя сказать, что задача по их превращения в катализатор роста выполнена в полной мере.

В последние годы неблагоприятные процессы, связанные с нехваткой финансовых ресурсов для развития социально-экономической сферы Забайкальского края, негативно повлияли не только на роль региона в хозяйстве страны, но и на его место в региональном сегменте Северо-Восточной Азии.

Это хорошо видно на примере сравнения ряда основных экономических показателей развития Забайкальского края даже не с его региональной парой Автономным районом Внутренняя Монголия, а с приграничным китайским городским округом Хулунбуир, который по существу является одним из 8 аймаков АРВМ.

Таблица 1. Основные экономические показатели Забайкальского края и Хулунбуирского округа Китая.

Показатель	2001			2009		
	Забайкальский край	Хулунбуирский аймак	Соотношение	Забайкальский край	Хулунбуирский аймак	Соотношение
ВРП, млрд.рублей	35,139	60,609	1 : 1,72	153,869	345,217	1 : 2,24
Население, тыс. человек	1 65,4	2 650,0	1 : 2,27	1 117,0	2 717,6	1 : 2,43
Поголовье скота, тыс. голов	1 13,8	4 163,0	1 : 4,1	1 182,5	28 464,0	1 : 24,1
Добыча угля, тыс.тонн	14313,0	15 080,0	1 : 1,05	14 355,0	52 776,8	1 : 3,68
Производство электроэнергии, млн. кВт.ч	5360,3	5 790,0	1 : 1,08	6 936,3	14 754,0	1 : 2,13
Внешнеторговый оборот, тыс.долларов США	113 742	1 045 000	1 : 9,91	531 711	2 173 000	1 : 4,09
в том числе						
Экспорт	84 09,0	193 000,0	1 : 2,29	248 346,0	219 000,0	1 : 0,88
Импорт	29 33,0	852 000,0	1 : 29,0	283 365,0	1 954 000	1 : 6,7

В ретроспективе наблюдается устойчивый рост отставания Забайкальского края от Хулунбуира, который выступает основным действующим лицом в отношениях внутри регионального треугольника приграничных областей России, Китая и Монголии.

Так, рост ключевого макроэкономического показателя развития экономики региона - валового регионального продукта, несопоставим по своим темпам с аналогичным показателем сопредельной китайской территории.

Особенно следует подчеркнуть несопоставимость показателей внешней торговли. Сравнение объема импорта Хулунбуира с объемом экспорта Забайкальского края и, соответственно, объема экспорта Хулунбуира с объемом импорта Забайкальского края совершенно недвусмысленно показывает, что Хулунбуир является более важным экспортным рынком для Забайкалья, чем Забайкалье для Хулунбуира. (Таблица 2). Именно данная ситуация объективно определяет неблагоприятную структуру внешней торговли Забайкальского края.

Таблица 2. Структура экспортно-импортных взаимоотношений Забайкальского края с Хулунбуирским округом в 2001-2010 гг.

	2001	2003	2005	2007	2009	2010
Доля древесины и целлюлозно-бумажных изделий в экспорте, %	50,3	70,4	71,8	94,1	46,7	58,3
Доля продовольственных товаров и сельскохозяйственного сырья в импорте, %	51,4	65,9	65,5	50,8	61,6	49,1

Слабость народного хозяйства и, соответственно, узость экспортной базы края в настоящее время ставят заметные препятствия на пути развития двусторонней торговли, обуславливая нерациональную сырьевую структуру нашего экспорта. В экономическом плане Забайкалье все сильнее уступает своему основному торговому партнеру, поэтому ему нечего предложить за исключением одной двух позиций с низкой степенью переработки.

Китайский сосед, в свою очередь, имея несравненно более высокие показатели экономического развития, получает и возможность тем самым определять вероятные направления внутри региональной интеграции с целью поддержания своего превосходства. Сохранение в дальнейшем данного соотношения экономических сил позволяет рассчитывать лишь на такую структуру внешней торговли, которая сводится ко вполне колониальному обмену сырья на продукты питания.

Наиболее свежим и ярким примером неадекватности действий федеральных властей по выправлению данной ситуации стало введение Правительством Российской Федерации ограничительных вывозных таможенных пошлин на круглый лес. Данная мера привела только к ухудшению положения во внешней торговле Забайкальского края, хотя по замыслу указанные действия должны были стимулировать создание производств по глубокой переработке древесины внутри страны. Тем не менее, подобного рода шокотерапия в условиях ограниченного времени для адаптации производств на переработку древесины привела к значительному спаду в лесной отрасли Забайкальского края. При этом главную задачу по переработке древесины на Российской территории ни в коем мере нельзя считать выполненной.

В то же время региональные власти, на региональном уровне, принимают меры, направленные на стимулирование социально-экономического развития края. Действуя в рамках своих полномочий и предметов ведения, Правительство и Законодательное Собрание Забайкальского края создают основы для формирования на территории субъекта Российской Федерации режима наибольшего благоприятствования и защищенности как российским, так иностранным инвесторам.

Можно отметить, что с момента образования Забайкальского края, в том числе в целях реализации потенциала приграничного положения и совершенствования структуры внешней торговли, приняты и действуют Законы Забайкальского края: «О государственной поддержке инвестиционной деятельности в Забайкальском крае», «О промышленных парках Забайкальского края», «О государственном партнерстве в Забайкальском крае» и ряд других, направленных на стимулирование хозяйственной деятельности, в том числе внешнеэкономической.



## ОФИЦИАЛЬНАЯ НЕДЕЛЯ

Однако, в текущих условиях, в том числе и, о чём говорилось ранее, экономически необоснованного распределения источников налоговых доходов между уровнями бюджетов бюджетной системы Российской Федерации, у субъектов Федерации отсутствуют действенные финансовые механизмы, направленные на устранение диспропорций между относительно развитыми и депрессивными приграничными регионами.

С другой стороны, несмотря на все принимаемые региональные меры, в Российской Федерации сохраняется явно недостаточный уровень правового регулирования в вопросах приграничного сотрудничества и правового статуса приграничных территорий, что не позволяет должным образом координировать деятельность федеральных органов исполнительной власти, органов местного самоуправления, общественных организаций и деловых кругов в вопросах приграничного сотрудничества и приграничной торговли, создавать надежные рыночные механизмы взаимодействия с приграничными территориями соседних государств.

Так, например, до сих пор остаётся открытым вопрос о принятии даже выхолощенного и декларативного проекта федерального закона «Об основах приграничного сотрудничества в Российской Федерации». Неоправданно затягивается принятие внесённого в Государственную Думу ещё в апреле 2009 года проекта федерального закона «О зонах территориального развития в Российской Федерации и о внесении изменений в отдельные законодательные акты Российской Федерации». Основной целью последнего как раз и является сокращение различий в уровне социально-экономического развития субъектов Российской Федерации путем формирования благоприятных условий для привлечения инвестиций в их экономику.

Учитывая вышеизложенное, на наш взгляд, перед Забайкальским краем в полной мере стоят два вызова.

В тактическом отношении в связи со вступлением России в ВТО, возможно уже в этом году, ожидается снижение экспортных пошлин на вывоз круглого леса. Это может привести к возрождению ситуации 2007 года, когда в условиях рекордных объёмов экспорта наблюдались весьма неблагоприятные явления. А, главное, бурный рост сырьевого экспорта не обслуживал коренные интересы развития территории, не приводил к формированию фондов на модернизацию лесной отрасли.

Во избежание повторного возникновения данной ситуации региональные власти могли бы заблаговременно, например, в рамках государственно-частного партнёрства, осуществить превентивные меры по привлечению в отрасль серьёзных российских и международных инвесторов, с тем, чтобы обеспечить присутствие в регионе крупных социально-ответственных, бюджетобразующих предприятий лесной отрасли. Которые в свою очередь в рамках действующего законодательства могли бы эффективно использовать лесные богатства нашего края, и, что особенно важно, обеспечить модернизацию и в перспективе инновационное развитие лесного хозяйства региона.

Главный вызов в стратегическом плане, как представляется, заключается в следующем. Если в ближайшей перспективе на федеральном уровне не будет, наконец, выработано решений, которые позволили бы в полной мере вклю-

чить безопасные механизмы международной интеграции в интересах здорового развития социально-экономической сферы, перехода депрессивной экономики приграничных регионов от экспортно-сырьевого к инновационному социально ориентированному типу развития, то, тем самым, будут законсервированы процессы отставания Забайкалья, как от передовых регионов России, так и от сопредельных территорий Китая.

Для международных отношений это может означать только то, что Забайкальский край останется узким сегментом сырьевого рынка для китайских соседей. При этом в своём отставании от них есть риск пройти некую точку не возврата, когда возникшее неравенство в уровнях социально-экономического развития станет безнадежным.

В целях недопущения вышеназванной ситуации, особенно в том случае, если федеральный центр не найдёт основания внести изменения в налоговое и бюджетное законодательство в части закрепления дополнительных доходных источников за региональными и местными бюджетами, в том числе, за счёт сокращения нормативов для зачисления налоговых и неналоговых доходов, поступающих в федеральный бюджет, на наш взгляд, было бы разумно компенсировать недостаток денежных средств на финансирование региональных полномочий предоставлением льгот.

В частности, в целях стабилизации, наращивания и реализации экономического потенциала приграничных субъектов Российской Федерации путём создания на их территориях специальных режимов наибольшего благоприятствования, обеспечивающих развитие приоритетных направлений, необходимо принятие на федеральном уровне нормативно-правовой базы, позволяющей создавать особые экономические зоны регионального уровня. В качестве первоначального шага по реализации данного предложения возможно внесение соответствующих изменений в Федеральный закон «Об особых экономических зонах в Российской Федерации» или принятия проекта федерального закона «О зонах территориального развития в Российской Федерации и о внесении изменений в отдельные законодательные акты Российской Федерации».

Вместе с тем, совершенно необходимо внедрение практики недопущения принятия, как федеральными органами государственной власти, так и подотчетными им организациями решений, приводящих к перераспределению финансовых потоков от деятельности данных организаций, способному отрицательно сказаться на формировании доходной базы субъектов и муниципальных образований Российской Федерации, на территории которых они располагаются, без справедливой компенсации этих потерь. Как, например, успешное введение ограничительных пошлин на круглый лес.

В случае выработки и реализации эффективных мер развития приграничных отношений, в том числе мер предложенных Законодательным Собранием, международное сотрудничество Забайкальского края с сопредельными регионами иностранных государств способно в ближайшей перспективе стать одним из основных и наиболее эффективных инструментов стимулирования социально-экономического развития региона.

В нижеследующих разделах данной работы, сделана попытка в самых общих чертах наметить контуры будущего социально-экономического развития юго-востока Забайкалья в координатах стратегических интересов России, с учетом приграничной специфики, в сложившихся экономических и политических условиях. При этом основное внимание будет уделено проблемам территориального планирования и градостроительного развития территории в неразрывной связи с ключевыми экономическими проектами.

**А.2. Забайкальский район в структуре международной трансграничной агломерации ЦАТ**  
Для успешного регионального развития в ближайшем будущем необходимо приступить к совместному планированию приграничных территорий в рамках единой трансграничной агломерации.

Идеологической базой такого международного планирования, могут стать предложенные ОАО «Гипрогор» материалы по разработке Концепции территориальной организации и стратегии экономического развития будущей трансграничной агломерации, составленной из трех приграничных национальных агломераций, под общим условным названием - «Центрально-Азиатский треугольник» (ЦАТ).

Основу пространственного каркаса трансграничной агломерации формирует узел стыковых границ трех государств России, Китая и Монголии, и расположенный вокруг него «треугольник» со сторонами, идущими вдоль основных железно – и автомобильных магистралей: Маньчжурия (Китай) – Забайкальск (пограничный переход) – Борзя (Россия), протяженность 110 км; Борзя – Соловьёвск (пограничный переход) – Чойболсан (Монголия), протяженность 320 км; будущий авиамаршрут Чойболсан – Маньчжурия, протяженностью 270 км.

Трансграничная агломерация ЦАТ формируется в пределах сопоставимых по рангу национальных административно-территориальных единиц: Забайкальского края Российской Федерации, автономного района Внутренняя Монголия Китайской Народной Республики и Дорнодского аймака Монгольской Народной Республики. Более детально контуры национальных составляющих будущей трансграничной агломерации ЦАТ можно наметить следующим образом:

- на территории России агломерация формируется в группе юго-восточных районов края: Забайкальском и Борзинском. В пределах этой территории площадью 14,1 тыс. кв. км, проживает 72,1 тыс. человек;
  - на территории Китая агломерация формируется в г. Маньчжурия, имеющего статус городского уезда (площадь 0,7 тыс. кв. км, население 570 тыс. чел.);
  - на территории Монголии агломерация формируется в пяти сомонах Дорнодского аймака, совокупной площадью 34,4 тыс. кв. км и населением 48,3 тыс. чел., основная часть которого, сосредоточена в административном центре аймака - г. Чойболсан (39,5 тыс. чел.).
- Таким образом, на основании предварительного анализа сетки административно-территориального деления, трансграничная агломерация ЦАТ формируется на площади 49,2 тыс. кв. км. с ориентировочной численностью населения 690,4 тыс. чел.

На данной территории, кроме объектов промышленности и инженерно-транспортных коммуникаций, повсеместно развито животноводство и земледелие, расположены памятники природного и культурного наследия.

## ОФИЦИАЛЬНАЯ НЕДЕЛЯ

водство и земледелие, расположены памятники природного и культурного наследия.

В тоже время, существующие диспропорции в социально-экономическом развитии, системах расселения и уровнях обеспеченности инженерно-транспортной инфраструктурой (как между национальными частями ЦАТ, так и в пределах некоторых частей) не позволяют эффективно осуществлять совместные программы развития и поддерживать формирование трансграничной агломерации ЦАТ.

В этой связи, наиболее эффективным способом решения имеющихся проблем является объединение усилий каждой национальной агломерации, в том числе и для реализации общих экономических проектов. Такими, по сути, базисными направлениями развития ЦАТ могут стать международный туризм и кластеризация промышленного производства.

В настоящее время организованный массовый туризм во всем мире является стимулирующим фактором для развития многих отраслей экономики, начиная от собственно индустрии гостеприимства, заканчивая строительством путей сообщения и объектов инженерного обеспечения, что в совокупности неизбежно приводит к повышению качества жизни местного населения.

Учитывая первоначальную направленность массовых туристических потоков, а именно из Китая в Россию, главным туристическим ресурсом для всей агломерации станет бренд озера Байкал, имеющий широкую международную известность. Уже сегодня идет интенсивное строительство нескольких туристических зон, рассчитанных на 1 млн. посещений в год. Наиболее перспективным представляется маршрут Маньчжурия – Чита – Байкал – Восточные Саяны, по мере развития инфраструктуры, дополняемый турами в Монголию, предлагая, таким образом, кратковременное посещение двух стран (см. рис. 4).



Рис. 4. Международный туристический маршрут «Китай – Россия – Монголия».

Другим базисным направлением совместного экономического развития национальных агломераций ЦАТ должна стать организация системы территориально-производственных кластеров различной направленности, ориентированной на выпуск продукции с высокой добавленной стоимостью. При этом, важнейшим консолидирующим процессом для трансграничной агломерации станет совместное взаимовыгодное использование энергосистемы, транспортной инфраструктуры и местных, территориальных, природных и трудовых ресурсов.

В последующих разделах данной работы проблемы развития международного туризма и промышленного освоения территории ЦАТ получат более широкое освещение. Ниже кратко сформулированы первоначальные предложения по Концепции территориальной организации и

экономического развития российской составляющей трансграничной агломерации ЦАТ – Южно-Забайкальской приграничной агломерации.

**А.3. Забайкальский район в структуре Юго-Восточной приграничной агломерации.**

В целях обеспечения последующего инвестиционного освоения российской территории необходимо выделить в отдельную блок разработку проекта Концепции развития Южно-Забайкальской приграничной агломерации (ЮЗПА). При этом темпы создания и глубина проработки Концепции ЮЗПА, должны превосходить аналогичный документ по ЦАТ, в целях ориентированной параметризации последнего. Посредством комплексного изучения ресурсных возможностей территории, существующих и прогнозируемых экономических связей, в рамках Концепции необходимо выработать основные направления перспективного социально-экономического развития, включая выделение функциональных территорий и размещение необходимых объектов инфраструктуры.

Развитие ЮЗПА на первоначальном этапе включает три взаимосвязанных территориальных элемента:

- п.г.т. Забайкальск – будущий город, ядро агломерации;
- городское поселение «Забайкальское» и прилегающие к нему сельские поселения Забайкальского муниципального района;
- Забайкальский и Борзинский муниципальные районы.

На территории ЮЗПА выделены две зоны урбанизированного развития: Забайкальская и Борзинская, расположенную севернее, ядрами которых являются, соответственно п.г.т. Забайкальск, соградие г. Борзя и п.г.т. Шерловая Гора. Забайкальская зона выполняет основную долю трансграничных функций: трансграничная логистика, международный туризм, научные исследования и управление природными резерватами.

Борзинская зона планируется в качестве основного энерго-промышленного узла агломерации, а также крупного транспортного узла, распределяющего грузо- и пассажиропотоки в Монголию.

Между зонами урбанизированного расселения располагаются территории аграрной специализации, в состав которых входят населенные пункты (и связанные с ними сельские поселения) Даурия, Билитуй, Харанор, Красный Великан, Цаган-Олуй, Ключевское и др.

В этой зоне предлагается разместить крупные сельскохозяйственные предприятия мясо – молочной специализации, а также ориентированные на высокотехнологичное производство кормов, переработке молока для пищевой и фармацевтической промышленности. В составе ЮЗПА формируются несколько зон совместного предпринимательства (в том числе с особым экономическим статусом): две промышленные, две туристическо-рекреационные и транспортно-логистическая.

С целью развития туризма в пределы агломерации включена значительная часть территории Даурского биосферного заповедника с озерами Барун-Торей и Зун-Торей. Планируется строительство участка автодороги Харанор – Дурбачи – Кулустай, протяженностью 78 км, обеспечивающего более короткий маршрут в зону заповедника.

Кольцевой туристический маршрут образуется в пределах агломерации с использованием части автодороги А-166 и автодороги Борзя-Соловьёвск (на Монголию).

В общих чертах определена зона влияния ЮЗПА, на характер социально-экономического развития которой будут воздействовать протекающие в агломерации процессы. Так, восточное крыло зоны влияния образуют Краснокаменский и, частично, Приаргунский муниципальные районы. Это урбанизированная территория с развитой инженерно-транспортной инфраструктурой и объектами промышленности.

Западное крыло преимущественно туристическо-рекреационной специализации составляют Ононский, Агинский, Акшинский и частично Оловянинский и Кыринский муниципальные районы края.

Таким образом, зона влияния полностью или частично охватывает территорию семи муниципальных районов Забайкальского края, общей площадью 52,1 тыс. кв. км, на которой проживает 183,2 тыс. чел.

В зоне влияния ЮЗПА расположены такие стратегически важные объекты, как существующие и формирующиеся природные резерваты (национальный парк «Алханай»), биосферный заповедник «Даурский», Набан-Цаганский озерный пояс, скалистый массив Адун-Челон, пойма реки Онон и, частично, «Урулюнговская падь» и др.). Данные объекты образуют основу туристических ресурсов территории. С участием китайского капитала, планируется создание несколько транзитных и узловых туристических центров, в том числе курортного типа.

В пределах зоны влияния ЮЗПА расположены важнейшие энергетические объекты: Харанорская ГРЭС и планируемая к строительству одноименная ТЭС, электросети, обеспечивающие передачу электроэнергии в Китай.

Территория богата минеральными полезными ископаемыми, как извлекаемыми, так и включенными в государственные запасы. В пределах агломерации предполагается добыча и переработка угля, цеолитов, известняков, металлических руд и пр. Возможна углубленная переработка лесорастительного сырья в Акшинском и Кыринском районах.

Концепция создания ЮЗПА нашла поддержку в Администрации Забайкальского района, что нашло отражение в четком обосновании и формулировании ряда технических вопросов и предложений, представленных ниже.

Цель создания агломерации. Основной целью агломерации является создание условий для устойчивого социально-экономического развития Забайкальского края и благоприятного инвестиционного климата в регионе, развитие юго-востока Забайкальского края, превращение его в крупный международным финансовый, индустриальный и логистический центр, выполняющий транспортно – транзитные, промышленные, научно-образовательные, финансовые и туристическо-рекреационные функции, и обеспечивающий высокое качество жизни населения. В перспективе, возможно, расширить границы агломерации за счет включения в ее состав перспективных инвестиционных проектов Приаргунского, Краснокаменского и Борзинского районов.

Для реализации поставленной цели необходимо решить следующие задачи:

- обеспечение геостратегических инте-

## ОФИЦИАЛЬНАЯ НЕДЕЛЯ

ресов России;  
-развитие юго-восточной агломерации как крупного транспортного узла Российской Федерации;  
-создание в регионе условий для устойчивого социально-экономического развития юго-восточной агломерации Забайкальского края;  
-развитие отраслей коммунальной и социальной сферы.

В ходе реализации программы будут созданы условия для улучшения инвестиционного климата, важнейшими из которых являются развитие транспортно-коммунальной и социальной инфраструктуры, туристско-рекреационной инфраструктуры, обеспеченности с устойчивого энергоснабжения и улучшение экологической обстановки.

Одной из основных задач реализации программы является повышение качества жизни населения агломерации, которое характеризуется не только его доходами и стоимостью жизни, но и жилищными условиями, состоянием здоровья, уровнем образования населения, экологией, работой общественного транспорта, личной безопасностью и многими другими факторами. Такое определение качества жизни обусловило включение в программу мероприятий по развитию сфер здравоохранения, образования, культуры, бытовых услуг, жилищно-коммунального хозяйства, по обеспечению занятости.

Предпосылки к созданию агломерации. К определяющим факторам развития Забайкальской агломерации относятся выгодное географическое, геополитическое, экономико-географическое положение.

Благодаря своему размещению на границе с КНР, в центре агломерации расположен крупнейший в Российской Федерации автомобильный и железнодорожный пункт пропуска на границе с Китаем. Через юго-восток Забайкалья осуществляется международная транспортная связь более 60% грузов, перевозимых в обоих направлениях. Следует также отметить, что, в связи с началом разработки месторождений полезных ископаемых юго-востока Забайкальского края, растет его инвестиционная привлекательность, но слабо развитая транспортная инфраструктура является основным сдерживающим фактором, не позволяющим проводить работы по их разведке и добыче.

Одним из важнейших условий привлечения инвестиций в этот регион является наличие воздушного сообщения с районным центром – п.г.т. Забайкальск, так как этот поселок рассматривается как промышленный и экономический центр юго-востока Забайкальского района. Обобщенная оценка имеющихся конкурентных преимуществ и недостатков, анализ современного социально-экономического состояния и тенденции мирового развития позволяют выделить наиболее важные преимущества и слабые стороны Забайкальской агломерации:

-транспортный узел — сухопутные ворота в АТР;  
-близость к рынкам сбыта стран АТР;  
-многоотраслевой транспортный комплекс;  
-высокий и разнообразный потенциал туристско-рекреационной сферы;  
-наличие свободных производственных площадей, территорий, земельных участков для создания совместных предприятий;  
-наличие современных очистных сооружений;

-наличие свободных мощностей для обеспечения теплом населения дополнительно до 10 тыс. человек;  
-наличие территории для застройки.

Слабые стороны:

-ужесточение конкуренции со стороны Китая, в т.ч. за российский транзит;  
-нерациональное освоение территорий;  
-высокий износ системы тепло-, электро-, водообеспечения и водоотведения;  
-ненадежное обеспечение водой, электрической, и тепловой энергией;  
-высокие тарифы на электро-, тепло энергию, коммунальные услуги;  
-высокий износ производственно-инфраструктурных сетей;  
-низкая эффективность и конкурентоспособность многих производств;  
-высокий износ жилого фонда;  
-плохой инвестиционный климат;  
-отток квалифицированных кадров;

-высокая доля жилья низкого качества, Территория агломерации. Территориальная структура агломерации в целом должна быть трансформирована на основе функционального микрозонирования. Основная идея заключается в формировании неясно-секторной структуры. Пояса делятся на отдельные секторы, зоны с чередованием рекреационных, деловых, хозяйственных.,

В целом выделяются следующие зоны: приграничная, промышленные, туристско-рекреационные, резервные.

В приграничной зоне предполагается размещение международного Рос-сийско-Китайского проекта «Новый вектор»: Финансовый, Индустриальный, Логистический Центр «Забайкальск-Маньчжурия», деятельность которого будет осуществляться в соответствии с межправительственным соглашением «О пунктах пропуска на российско-китайской государственной границе» от 27 января 1994 года, межправительственным соглашением (в форме обмена нотами) «Об упрощенном пропуске российских и китайских граждан в торговые комплексы, расположенные с российской и китайской стороны от российско-китайской границы» от 20 марта 1998 года и от 03 июля 1999 года, а также Договором «О добрососедстве, дружбе и сотрудничестве между РОССИЙСКОЙ Федерацией и КНР» от 16 июня 2001 года.

На территории Центра «Забайкальск-Маньчжурия» предлагается создание особой экономической зоны. Принятие поправок в Федеральный закон «Об особых экономических зонах» и включение ещё одного типа ОЭЗ - приграничных портовых особых экономических зон для части территорий Российской Федерации, на которых действует особый режим осуществления предпринимательской деятельности, идентичный режиму в портовых особых экономических зонах - сможет существенно улучшить транспортно-логистическую, приграничную и таможенную инфраструктуру в поселке Забайкальск, а также привлечь средства российских и иностранных инвесторов при затратах со стороны федеральной бюджета только на обустройство объектов инженерной инфраструктуры.

Стратегические приоритеты данного Проекта в создании:

-приграничного таможенного комплекса;  
-транспортно-логистического комплекса;

-индустриально-технологического центра;  
-торгового, выставочного, гостиничного комплексов;  
-туристско-рекреационного комплекса;  
-финансового комплекса.

Промышленная зона поделена на несколько кластеров:

Промышленная зона «Дуэт», п.г.т. Забайкальск: ориентировочная сумма инвестиций первой очереди завода составляет около 3,5 миллиона долларов США. Спроектированы производственные линии, по выпуску DVD-проигрывателей, комплектов спутниковых антенн и бойлеров, в рамках промышленной зоны возводится корпус для проведения предпродажной подготовки большегрузных автомобилей, автобусов и спецтехники, поступающей из Китая. Планируется создание дополнительно около 200 новых рабочих мест. На данном этапе реализации инвестиционного проекта построено и введено в эксплуатацию административное здание и здание гостиницы, ресторана, цеха по производству пластиковых окон и дверей, а также построено 5 корпусов под производственные (производство энергосберегающих ламп) и складские мощности, автономная котельная. Привлечено 70 человек рабочих, из них 19 человек являются жителями Забайкальского района. Ориентировочная сумма инвестиций на отчетный период составляет порядка 86 млн. рублей. Кирпичный завод, п.г.т. Забайкальск: ориентировочная сумма инвестиций составила 21 млн. рублей. Построены производственные цеха, завезено и установлено оборудование для производства кирпичей и тротуарной плитки. Проведен пробный запуск и выпущена пробная партия продукции. В настоящее время продукция проходит процесс сертификации. Мощность завода около 4 млн. штук кирпичей в год. Количество работающих составляет 18-25 человек.

Завод по глубокой переработке древесины в п. ст. Даурия. Краткая характеристика: ориентировочная сумма инвестиций составит 100 млн. долларов США. Мощность переработки завода - 2 млн.куб.м круглого леса в год. Количество работающих - 1200 человек. Производство: ДСП, мебельный щит, евровагонка, клееная фанера, паллет и др. На данный момент зарегистрировано предприятие, выделен земельный участок, проведено межевание участка и постановка его на кадастровый учет, проведены топографические исследования.

Месторождение бурого угля недалеко от п. ст. Даурия. Краткая характеристика: месторождение находится неподалеку от с. Даурия, в 60 км от п.г.т. Забайкальск. Разведанные запасы - 60 млн. тонн, предполагаемые около 80 млн. тонн. Нефтеперерабатывающий завод в п.ст. Даурия. Краткая характеристика: завод располагается в с. Даурия и в 60 км от п.г.т. Забайкальск. Расстояние до федеральной трассы А-166 составляет 1 км. Проектная мощность завода - 500 тонн сырой нефти в день. Ориентировочная сумма инвестиций на 1.01.2010 г. составила порядка 45 млн. рублей.

Месторождение плавикового шпата (флюорита) в с. Абагайтуй. Краткая характеристика: расположено в 43 км. к северо-востоку от п.г.т. Забайкальск. Входит в состав Бугутуро-Абагайтуйской группы кварцево-флюоритовых месторождений. По содержанию плавикового шпата (59.3%) руды его относятся к наиболее богатым

## ОФИЦИАЛЬНАЯ НЕДЕЛЯ

в крас. Проектная производительность рудника составляет 30 тыс.т руды в год. Обеспеченность рудника составит 14 лет при проектной производительности и около 20 лет - при фактической. Розлив питьевой воды из месторождения в 4 км. от п.ст. Харанор. Краткая характеристика: две скважины находятся в районе с. Харанор в 70 км. от п.г.т. Забайкальск. Скважины находятся в непосредственной близости от федеральной трассы А-166 и в 2 км. от железнодорожной ст. Харанор. Туристско - рекреационная зона может, как входить в состав приграничной зоны, так и являться самостоятельной зоной перспективного развития и располагаться рядом с пунктом пропуска.

Эффективность промышленного освоения новых территорий во многом будет зависеть от наличия надежных и эффективных транспортных магистралей, как трасс освоения новых площадок и развития транспортной сети в целом. Основным направлением развития транспортных сетей в пределах Забайкальской агломерации является прокладка магистральных путей выхода из района и поселка и автодорог через весь район с запада на восток и с юга на север, а так же внутренней транспортной сети, которые обеспечат соединение всех населённых пунктов района, а так же соседних с ним районов в единое экономическое, социально-демографическое, планировочное пространство с минимальным ущербом окружающей среде.

Развитие энергоёмких промышленных производств в промышленной зоне требует коренной реконструкции существующих энергосистем. К примеру, лесопере-рабатывающий комплекс требует 12 МВА для включения в полный цикл, а существующие не могут дать более 4 МВА, что является существенным фактором, тормозящим реализацию данного проекта. Такая же ситуация по другим зонам.

Для решения данных проблем система энерго-, тепло-, водоснабжения и водоотведения агломерации требует коренной структурной перестройки.

Энергетика:

-реконструкция головной трансформаторной подстанции (110-35-10 кВ,110-110-10 кВ) до мощности 50 МВт;  
-реконструкция линии электропередач 0,4 кВ для обеспечения электроснабжения новых жилых микрорайонов;  
-реконструкция высоковольтной линии 10 кВ;  
-строительство линии электропередач 0,4 кВ для обеспечения электроснабжения новых жилых микрорайонов;  
-строительство высоковольтной линии 10 кВ. Коммунальное хозяйство:  
-строительство 2-ой очереди котельной на 52 Гкал/час;  
-реконструкция системы пилеулавливания с установкой группы циклопов и увеличением высоты дымовой трубы котельной;  
-строительство магистральных тепловых сетей;  
-реконструкция действующих сетей водоснабжения;  
-строительство водозаборных сооружений;  
-строительство станции по очистке воды;  
-строительство 2-ой очереди очистных сооружений;  
-строительство напорного канализационного коллектора;  
-строительство завода по переработке мусора.

Транспорт:  
-строительство международного автовокзала;  
-реконструкция подъезда ст. Забайкальск на участке «Краснокаменск - Маиевская» (снижение нагрузки на автодорогу федерального значения Л-166 «Чита-Забайкальск»);  
-реконструкция автомобильной дороги «Забайкальск-Приаргунск» (снижение нагрузки на автодорогу федерального значения А-166 «Чита-Забайкальск»);  
-реконструкция подъезда к с. Староцурухайтуй (обеспечение формирования и развития международного межрегионального автодорожного коридора Забайкальск - Приаргунск - Староцурухайтуй);  
-строительство подъезда от КПШ ГГ1 42 МАШ1 к автомобильной дороге федерального значения А-166 «Чита-Забайкальск»;  
-строительство аэропорта внутренних воздушных линий и взлетно-посадочной полосы в п.г.т. Забайкальск.

Организационные мероприятия. Концепция агломерации должна включать в себя проекты, имеющие единую целевую направленность, взаимоувязанные источники финансирования и сроки реализации.

Поставленные цели планируется достичь путем вовлечения частного бизнеса в решение приоритетных задач развития не только транспортной и торговой инфраструктуры поселка, но его социальной сферы. Поэтому государственная, муниципальная финансовая поддержка инфраструктурного развития поселка будет базироваться на принципе государственно-частного и муниципально-частного партнерства.

Предполагается с помощью создания агломерации, за счет государственных вложений, стимулировать частные инвестиции в развитие территории. Определяющим в механизме реализации будет использование бюджетных средств в качестве инструмента для привлечения внебюджетных ресурсов, что соответствует способам решения задач социально-экономического развития края и России в целом на современном этапе.

Немаловажным для реализации мероприятий является совершенствование нормативной правовой базы по следующим направлениям:

-формирование правовых основ государственно-частного партнерства;  
-упрощение процедур согласования частными компаниями с ОАО «РЖД» инвестиционных проектов, связанных с железной дорогой;

-внесение изменений в приказ ФТС России от 23 октября 2007 года № 1307 «О таможенных органах, правомочных принимать таможенные декларации» в части надления ЖД ПП «Забайкальск» и МЛПП «Забайкальск» Забайкальской таможни компетенцией по принятию, проверке и выпуску грузовых таможенных деклараций, которой они обладали до вступления в силу данного приказа;

-внесение изменений и дополнений в Федеральный закон от 22 июля 2005 года № 116-ФЗ «Об особых экономических зонах в Российской Федерации» в части портовых зон и введение понятия «приграничная портовая особая экономическая зона» в отношении особых экономических зон, расположенных на сухопутных пограничных пунктах пропуска с правами и льготным режимом идентичным портовым особым экономическим зонам к морских портах для создания приграничной

портовой зоны «Забайкальск», служащей для обработки грузов, проходящих через ЖДПП «Забайкальск» и МАПП «Забайкальск»;  
-открытие в п.г.т. Забайкальск консульского пункта Китайской Народной Республики для обеспечения оформления виз гражданам России для выездов в КНР и документирования граждан КНР, оказавшихся на территории России без документов или с документами, утратившими силу;

-создание в п.г.т. Забайкальск центра по сертификации, при Забайкальском филиале территориального подразделения Роспотребнадзора, аккредитованного для проведения лабораторных исследований и выдачи заключений и сертификатов соответствия на товары, перемещаемые участниками внешнеэкономической деятельности и физическими лицами через ЖДПП «Забайкальск» и МАПП «Забайкальск»;

-развитие инфраструктуры пограничных и таможенных служб, а именно строительство: служебных помещений для пограничных и таможенных служб; строительство в парке пограничного контроля проходов между путями не менее 5,3 метров для осмотра поездов сотрудниками пограничных и таможенных служб; строительство современных вольеров для служебных собак; приобретение и установка железнодорожных инспекционно - досмотровых комплексов.

На основании перспективного развития станции Забайкальск планируется увеличение численности железнодорожников до 2000 человек, в связи с чем возникает потребность в создании дополнительных мест в детских дошкольных учреждениях, школах, а также в строительстве жилья для дополнительного штата железнодорожников и их семей.

Для решения этой проблемы в п.г.т. Забайкальск ведется строительство жилого микрорайона «Южный» с привлечение средств иностранных инвесторов. Краткая характеристика микрорайона «Южный»: в 2007 году ООО «Шэн Ши» приступило к строительству многоквартирного 12-секционного пятиэтажного жилого дома общей площадью 27800 кв.м., на 198 квартир. На первом этаже будут располагаться торговые помещения (продуктовые и промтоварные магазины), а также офисные помещения, на последующих этажах - жилые квартиры. На данный момент строительство первого блока завершено полностью, второй блок уже возведен в четыре этажа. В 2007 г. завершён монтаж модульной котельной.

В настоящее время, идет завершающая стадия строительства первой очереди (подключение к объектам инженерной инфраструктуры, заключительное оформление технической документации). К концу строительства, микрорайон «Южный» будет обеспечен коммунальной инфраструктурой в полном объеме.

Удлинение и строительство пешеходных переходов и путей. В настоящее время для того, чтобы попасть из одной части поселка, в другую, необходимо пересечь три железнодорожных переезда в центре населенного пункта. В связи с увеличением грузопотока и длины железнодорожных составов автотранспорт, в том числе и специальный, вынужден простаивать на переездах от 5 минут до 3 часов в ожидании производства маневровых работ или прохода



## ОФИЦИАЛЬНАЯ НЕДЕЛЯ

со-ставов.

Жители поселка вынуждены перемещаться через железнодорожные пути в местах, не предназначенных для перехода, подвергая свою жизнь опасности. Все эти факты отрицательно влияют на социально-экономическую жизнь приграничного поселка. В связи с этим необходимо строительство путепровода совмещенного автомобильным и пешеходным длиной 50-55 метров.

Строительство пешеходного перехода магистрального типа через 5 и 8 пути парка «А», позволит беспрепятственно следовать пассажирам в здание и из здания вокзального комплекса. На данный момент люди с ограниченными способностями не в состоянии преодолеть действующую конструкцию мостового типа.

Удлинение существующего пешеходного моста до проектируемой платформы и реконструкция существующих сходов с устройством пандусов для проезда инвалидов и детских колясок для обеспечения безопасного прохода пассажиров через железнодорожные пути. Существующий мост не обеспечивает доступ к перрону инвалидов на колясках.

В связи с динамичным развитием автоперевозок для увеличения объема переработки груза с автомобильного на железнодорожный транспорт и наоборот и доставки груза «от двери до двери» необходимо строительство логистического центра по оказанию транспортно-экспедиционных услуг, что будет реализовано в международном Российско-Китайском проекте «Новый вектор». Реализация проекта приведет к расширению сфер занятости местного населения, позволит улучшить социально-бытовые условия жителей Забайкальской агломерации.

А.4. Трансграничный туристический парк «Восточные ворота России: Забайкальск – Маньчжурия»

Разработка концепции проекта планировки «Трансграничный туристический парк «Восточные ворота России: Забайкальск-Маньчжурия»» выполнена ОАО «Гипрогор» в 2011 г. на основании договора, заключенного с ООО «Подолье XXI», в соответствии с техническим заданием. Основанием для проектирования является решение акционеров и руководства ООО «Подолье XXI».

Площадь территории в границах проектирования составляет 91,0556 га. На рисунке 5 представлена ситуационная схема территории.

При формировании проектных предложений в концепции проекта планировки «Трансграничный туристический парк «Восточные ворота России Забайкальск-Маньчжурия»» учитывались материалы ранее разработанных градостроительных документов: генерального плана п.г.т. Забайкальск, схемы территориального развития Забайкальского района, схемы территориального планирования Забайкальского края, а также данные по динамично развиваемой сопредельной территории соседнего государства: г. Маньчжурии, Китайской Народной Республики.



Рис.5. Ситуационное расположение участка «Подолье – XXI».

В разработанных к настоящему времени градостроительных документах рассматриваемая территория функционально и планировочно не анализировалась и не планировалась, не рассматривалась как одна из самых масштабных и стратегически значимых российско-китайских проектов.

Необходимость разработки концептуальных предложений для стабильного развития п.г.т. Забайкальска и прилегающих территорий обусловлена изменением внешних факторов, в частности, динамичным развитием территории сопредельного государства, Китайской Народной Республики, г. Маньчжурия, а также сложностью и разнонаправленностью проблем политического, социально-экономического и архитектурно-пространственного развития в условиях изменения сложившейся структуры землепользования, реорганизации и диверсификации деятельности производственного комплекса, дифференциации социальной инфраструктуры, усиления значимости социально-экономических и экологических проблем.

Концептуальные предложения проекта планировки «Трансграничный туристический парк «Восточные ворота России Забайкальск-Маньчжурия»» оказывают непосредственное влияние на перспективу территориального развития п.г.т. Забайкальска и отвечают фундаментальным ценностям, обусловленным реализацией принципов стабильного развития Забайкальского района в целом, а также учитывают усиление статуса п.г.т. Забайкальск, его стратегическое экономико-географическое положение, роль поселка городского типа как системообразующего центра Забайкальского района. Концепция проекта планировки «Трансграничный туристический парк «Восточные ворота России Забайкальск-Маньчжурия»» является основой для проведения последующих градостроительных работ по корректировке генерального плана п.г.т. Забайкальск, корректировке схемы территориального планирования Забайкальского района, разработке проекта планировки «Трансграничный туристический парк «Восточные ворота России: Забайкальск-Маньчжурия»».

Цели и задачи создания. Забайкальск становится стратегической территорией для вовлечения России в экономическое и туристическое пространство Центральной Азии. Соседство стран с интенсивно развивающимися экономиками (Китай, Монголия и др.) требует скорейшего вовлечения региона в процессы мировой интеграции.

В последние годы культурное и экономическое пространство России и Китая стремительно сближаются. Китайские и российские предприниматели получили возможность реализации совместных проектов, способных обеспечить дальнейший рост экономики обеих стран.

Сегодня одним из самых масштабных и стратегически значимых российско-китайских проектов является строительство трансграничного туристического парка «Восточные ворота России Забайкальск - Маньчжурия». Инициатор и лидер проекта – генеральный директор компании «Подолье XXI» Ф.Р.Комаров.

Компания «Подолье XXI» владеет 91 га земли, расположенной на протяжении 3,8 км вдоль российско-китайской границы на территории п.г.т. Забайкальское.

Уникальное местоположение проекта Забайкальск-Маньчжурия позволяет решить массу вопросов в области экономики, культуры, туризма. Создание подобных опорных пунктов Сибири в царской России считалось приоритетным направлением укрепления границ и развития грузопотоков, важным для экономики государства.

Здесь каждый квадратный метр земли – живая память наших народов: вал Чингисхана, Китайская Восточная железная дорога (КВЖД), места ожесточенных боев с японцами середины прошлого века, т.д.

Цель проекта – устойчивое развитие приграничных территорий России и Китая. В период с 2006 по 2010 годы выездной туризм в Китае возрастал каждый год на 19 %. По приему туристов из-за рубежа Китай вышел на третье место, а по количеству выезжающих туристов - на четвертое место в

## ОФИЦИАЛЬНАЯ НЕДЕЛЯ

мире. России необходимо воспользоваться данной тенденцией и увеличить привлекательность приграничных территорий со стороны России для китайских граждан. Для этого здесь будет построен Трансграничный туристический парк «Восточные ворота России Забайкальск - Маньчжурия», центром которого будет зона многофункционального туристско-делового комплекса.

Остальную территорию займут: туристско-логистический центр, спортивно-развлекательные и гостиничные комплексы, выставочные залы, рестораны, музеи.

Успешное осуществление этого проекта приведет к созданию зоны совместного хождения двух национальных валют – российского рубля и китайского юаня, и, в дальнейшем, к созданию свободной экономической зоны.

Трансграничный туристический парк «Восточные ворота России Забайкальск - Маньчжурия» не просто приграничный бизнес-проект. Это залог дальнейшего сближения двух государств, двух культур и двух экономически развитых партнеров, готовых работать вместе ради общего блага.

В настоящее время ООО «Подолье XXI» подписаны соглашения с крупнейшими инвестиционными компаниями Китая, согласно которым в Трансграничный туристический парк «Восточные ворота России Забайкальск - Маньчжурия» будут прибывать порядка 2 млн. китайских туристов в год по программе «однодневного туризма». В пиковые периоды апрель-октябрь и в новогодние праздники Трансграничный туристический парк «Восточные ворота России Забайкальск - Маньчжурия» будет посещать до 10 000 туристов в день.

Трансграничный туристический парк «Восточные ворота России Забайкальск - Маньчжурия» - может стать точкой экономического роста и дать сильный импульс для дальнейшего развития въездного и выездного туризма не только всего Забайкальского края, но и России в целом. Туристический кластер. Система объектов туристской инфраструктуры и рекреационные территории образуют территориальный туристско-рекреационный кластер. Основные экономические параметры данного кластера могут быть определены в результате подготовки соответствующего инвестиционного проекта и бизнес-плана в его составе.

Для подготовки градостроительного обоснования размещения объектов туристско-рекреационного кластера в соответствии с инвестиционным проектом следует осуществить подготовку документации по планировке территории.

В целях последующей подготовки инвестиционных проектов и документации по планировке территории целесообразно подготовить предварительное технико-экономическое обоснование развития кластера, у которого в настоящее время имеются сильные и слабые стороны.

Сильные стороны: выгодное месторасположение; наличие федеральной автодороги Чита-Забайкальск (А-166), региональных автодорог к рекреационным местностям; Транссибирская железнодорожная магистраль; развитая сеть электроснабжения;

Слабые стороны: -недостаточность местной сети дорог; - недостаточность мощности сетей электроснабжения;

- неудовлетворительная система водоснабжения и канализации;

- отсутствие объектов современной туристской инфраструктуры;

-низкий уровень кадрового потенциала среди местного населения.

Обоснование профиля и экономической специализации туристско-рекреационного кластера в Забайкальском районе: наличие на территории всех необходимых ресурсов, существующий инвестиционный проект и договор о сотрудничестве с китайской стороной у ООО «Подолье XXI» определяют создание кластера в Забайкальском районе. Туристское предложение кластера должно состоять из всех возможных видов развлечений, отдыха, спорта и других услуг, которые будут являться источниками дохода круглогодично. В основе предложения лежит деловой, лечебно-оздоровительный, спортивный, экологический, экстремальный туризм. В основе межсезонных предложений лежат культурный, природный, активный туризм.

Туристское предложение должно быть сформировано для всех категорий потребителей: от эконом- и бизнес - класса до класса «люкс».

Кластер будет специализироваться на следующих туристских предложениях:

- транзитный въездной туризм – для иностранных и российских туристов;

- экскурсионный туризм, 1-2 дней – для иностранных (в основном китайских) и российских туристов, следующих через город Забайкальск;

- лечебно-оздоровительный и семейный отдых – для семей, желающих вместе провести время и совместить это время с оздоровлением, либо людей, целенаправленно совершающих поездку с целью оздоровления;

- деловой туризм – для людей, желающих использовать представляемые возможности зоны хождения двух валют, биржевых и финансовых операций,

- общедоступный отдых – отдых для всех в требуемых ценовых категориях, предполагает недорогой общедоступный отдых.

Главной целью создания кластера является обеспечение условий для круглогодичного туризма и отдыха посредством формирования конкурентоспособных туристских предложений на основе развитой туристской инфраструктуры на приграничных территориях.

Основные требования к планированию территории кластера:

- всесезонность - комплекс сооружений всесезонного характера;

- универсальность - условия для разнообразных видов спорта, отдыха, развлечений, привлекающие широкий спектр пользователей;

- комплексность – пакет разнообразных услуг дополняют друг друга в различные сезоны;

- компактность - сбалансированный состав и объем застройки территории; центр должен иметь относительно компактную территорию, обеспечивать услуги большего числа зимних и летних видов отдыха и спорта;

- экологичность – сохранение и деликатное присоединение к природным объектам (экологичные архитектурно-планировочные решения, создание сети экотроп, применение новых ресурсосберегающих технологий, ландшафтный дизайн);

- качество и безопасность территории – соответствие инженерно-геологическим условиям, живописность, транспортная доступность, близость к туристским ресурсам.

Архитектурно-планировочные решения. Связка приграничных городов Забайкальск – Маньчжурия является крупнейшим авто и железнодорожным пропускным пунктом через границу между Китаем и Россией. Основные туристические потоки проходят через них.

Территория трансграничного многофункционального парка размещается между железнодорожным и автомобильными пропусками через государственную границу и вдоль неё, является ответной зоной на подобную территорию в городе Маньчжурия, но с более развитой функцией. Сейчас эта территория свободна от застройки. Действующим генеральным планом функции этой территории в большей её части не определены.

В эскизном предложении территория подразделяется на следующие зоны:

- Трансграничная многофункционального туристско-делового комплекса;

- Культурно-развлекательная;

- Центральная;

- Спортивно-оздоровительная;

- Производственно-логистическая.

Размещение этих зон и их транспортное обслуживание увязано с действующим и будет учтено при корректировке генеральным планом г. Забайкальска. Проектом предусматривается оптимальная схема транспортного обслуживания массовых туристических потоков с обеих сторон с модернизацией существующих пунктов пропуска, созданием новой трансграничной электрифицированной железнодорожной ветки челночного функционирования и новых пассажирских терминалов на конечных пунктах.

Композиция туристического парка строится на двух осях: вертикальной, являющейся частью одной из основных городских осей развития, и горизонтальной – основной внутрипарковой осью, соединяющей вход в парк с запада от железнодорожного и автовокзалов, и с востока от основного автомобильного транзитного направления и КПП.

На пересечении этих осей размещена центральная зона - площадь перед многофункциональным туристско-деловым комплексом, являющаяся кратковременной рекреацией с информационными павильонами, рекламно-выставочными площадками, амфитеатром, цветниками, декоративными бассейнами и т.д.

К аванплощади с запада примыкает культурно-развлекательная зона, представляющая собой молл-систему с закрытыми и открытыми пространствами. Наиболее плотно застроенная часть расположена вблизи транспортных терминалов и представляет собой сложную систему разноэтажных объемов и внутренних открытых пространств. Менее плотно застроенная часть является промежуточным звеном между первой частью и центральной площадью - с условным названием «Парк Россия», который представляет всё разнообразие культуры, истории и традиций, природы, кухню народов всей страны. В этой зоне предполагается размещение киноконцертных залов и площадок, ресторанов и кафе, объектов музейно-информационного профиля, учреждений сувенирно-туристического профиля, визитно-информационный центр, гостиницы.

С восточной стороны к центральной площади примыкает спортивно-оздоровительная зона. Здесь размещаются залы для спортивных состязаний и коммерческих турниров по различным видам спорта, конноспортивный манеж, объек-



## ОФИЦИАЛЬНАЯ НЕДЕЛЯ

ты медицинского и оздоровительного направления, открытые спортивные площадки, территория национальных и специальных видов спорта. Зона туристско-логистического центра размещена на восточной стороне туристического парка. Она делится на две подзоны: гостиничную и производственно-логистическую. В первой размещены гостиницы типа «мотель» и «гостевой домик» разного уровня с общими и индивидуальными стоянками, с объектами обслуживания. Во второй — склады, камеры хранения, административно-управленческие учреждения, информационный центр.

Все четыре зоны расположены на приграничной территории и доступны жителям города и туристам.

На территории с особым режимом расположена трансграничная зона многофункционального туристско-делового комплекса — зона свободного обращения двух валют.

Композиция представляет собой разноэтажный многофункциональный молл. К западу от основной вертикальной оси могут быть размещены учреждения специального медицинского обслуживания, гостиницы. В центральной части — визитно-информационные центры, офисы компаний туристического бизнеса, деловой центр с офисами объектов приграничного сотрудничества, банковские и финансовые центры, конференц-залы, культурно-развлекательные и музейно-выставочные учреждения, рестораны, кафе. В восточной части — объекты инновационных услуг.

Между приграничной и трансграничной зонами расположен контрольно-пропускной пункт со всей необходимой структурой для пропуска туристов и обслуживающего эту зону транспорта. При необходимости эта зона может быть территориально расширена в западном и восточном направлениях с соблюдением соответствующего режима.

Развитие транспортной инфраструктуры. Динамика развития российско-китайских отношений в последнее десятилетие демонстрирует уверенный рост. В 2007 г. товарооборот между странами увеличился до \$48,16 млрд. Ежегодные темпы его роста составляли около 35–40%. Сегодня Россия занимает восьмое место среди торговых партнеров Китая. По итогам 2008 г., товарооборот между странами ожидается на уровне \$60 млрд., и, по прогнозам экспертов, к 2010 г. эта цифра вырастет до \$80 млрд.

Транспортный выход в Китай в н.п. Забайкальск является ближайшим с западной стороны (исключая выходы через третьи страны). Ближайший выход в Китай через Амурскую область отстоит более чем на 2000 км, что существенно увеличивает транспортные расходы. Железнодорожная магистраль Карымское – Забайкальск, пересекающая край в меридиональном направлении по территории Карымского, Могойтуйского, Оловянинского, Борзинского и Забайкальского районов, имеет важное значение в транспортной системе всей страны, т.к. сухопутный путь по ней является наиболее коротким для связи России с Китаем.

В период с 2000 по 2004 года объемы железнодорожных перевозок из России в Китай выросли с 19,6 до 38,3 млн. тонн, в том числе через пограничный переход Забайкальск - Маньчжурия - более чем в два раза (с 5,8 до 12,8 млн. тонн). Значительный объем в этих перевозках составляют перевозки нефтяных грузов.

В 2004 году был подписан Договор о добросо-

седстве, дружбе и сотрудничестве между двумя государствами. В частности, одним из пунктов Плана действий по реализации положений данного Договора стала поддержка увеличения поставок в Китай сырой нефти из России по железной дороге, с тем, чтобы их объем составил в 2005 году не менее 10 млн. тонн, а с 2006 году по настоящее время - не менее 15 млн. тонн ежегодно. Пограничная станция Забайкальск и железнодорожный участок Карымская — Забайкальск занимают ведущее положение в обеспечении внешнеторговых перевозок в КНР. Суммарный объем перевозок грузов через станцию Забайкальск в 2005 году был в объеме 16,9 млн. тонн, в 2010 году - 25,5 млн. тонн. Наибольший объем перевозок составляет нефтяные грузы, доля которых в общем грузопотоке возрастет с 24% в 2004 году до 47% в 2010 г.

Помимо выходов через федеральные магистрали в последнее время получают развитие второстепенные выходы, связанные с региональной автодорожной сетью. Они преимущественно обслуживают прямые внешнеэкономические связи приграничных районов.

Указанные выходы обеспечивают экспортные поставки региональной продукции, пользующиеся спросом в Китае, львиную долю в которых занимает деловая древесина хвойных пород.

Поскольку организация транспортных переходов (с соответствующим таможенным режимом) находится в компетенции федеральных органов процесс организации новых транспортных связей между Забайкальским краем и Китаем в значительной степени зависит от правительственных решений. Следует отметить, что Китайская сторона является активным сторонником расширения числа таких транспортных доступов.

Перспективы развития транспортных доступов в Китай во многом обусловлены тенденциями во внешнеполитических и внешнеэкономических связях между нашими странами.

Внешнеполитический фактор связан со стабильностью добрососедских отношений в обозримом будущем, отказе от наращивания военного потенциала в приграничных зонах, полным политическим признанием сложившихся границ и отказе от каких-либо территориальных притязаний. Достижение полного согласия сторон в этой сфере, безусловно, позволило бы, без оглядки на возможные негативные последствия (в виде утраты стратегических преимуществ), запустить короткие связи между Китаем и Россией с организацией железнодорожной транспортной связи

Это позволило бы не только укоротить транспортные связи между Китаем и северными районами края и соседствующими регионами, но и обеспечить доступ для экспортных поставок, возникающих в связи с освоением природных ресурсов этой части региона. Кроме того, это обеспечило бы возможность вовлечения северных территорий в программы по развитию международного туризма.

Каждый транспортный доступ должен быть обусловлен, по крайней мере, планируемыми расширениями транспортных потоков, связанных с любыми формами внешнеэкономической деятельности. Если таких предпосылок нет, то нет и причин для затрат на строительство и содержание транспортных доступов.

Предложения по развитию трансграничного туристического парка. Стратегией социально-экономического развития Забайкальского края и Схемой территориального планирования За-

байкальского края до 2030 года туризм отнесен к числу приоритетных направлений развития региона.

Значимость развития туризма для Забайкальского муниципального района и всего края в целом определяется приграничным расположением, историко-культурным наследием, транспортной доступностью, традициями, сложившимися в сфере туристского обслуживания. Забайкальский район перспективен для самых разных видов путешествий: культурно-познавательного, делового, событийного, религиозного, экологического и сельского туризма, охоты и рыбалки.

Город Забайкальск рассматривается в перспективе как один из центров развития туризма и рекреации в Забайкальском крае.

Развитие туризма в Забайкальском муниципальном районе окажет активное стимулирующее воздействие на связь, транспорт, торговлю, строительство, производство «товаров народного потребления» и сувенирной продукции, гостиничный комплекс и сферу услуг, как города, так и края в целом.

Для развития туризма в районе необходимо создать систему подготовки кадров для работы в сфере обслуживания, начиная от качественной подготовки персонала с самого нижнего звена (обслуживающий персонал гостиничных комплексов) и заканчивая управляющими.

Для формирования имиджа привлекательной туристической зоны необходимо наладить издание высококачественной печатной, фото- и видеопродукции, создать свой туристический портал в сети Интернет, организовать работу со средствами массовой информации, как российскими, так и зарубежными.

Для обеспечения комфортного передвижения туристов необходимо улучшение качества оказания транспортных услуг и решение проблемных вопросов по их обслуживанию.

Существенным фактором в экономической составляющей туризма является продажа сувенирной продукции. Необходимо создать сувенирные мастерские, которые будут производить качественную продукцию с местной и российской спецификой: традиционные сувениры, стилизованные вещи. Обязательное условие - это наличие хорошей упаковки и документации к товару, выполненные на высоком полиграфическом уровне.

Обеспечение высоким уровнем медицинских услуг и страховой - обязательная составляющая любого туристического предложения. Здесь необходимо разработать мероприятия по улучшению системы общего и медицинского страхования туристов.

Главный социальный эффект - создание условий для удовлетворения потребностей туристов всех категорий в активном и полноценном отдыхе, укреплении здоровья, приобщении к культурным ценностям России и Забайкальского края. Развитие туризма станет одним из факторов решения проблемы занятости населения в регионе. В сфере туризма будут созданы новые рабочие места. Значительно укрепится материальная база туризма, расширится география и многообразие туристических маршрутов.

Формирование туристического комплекса ТТП «Восточные ворота России Забайкальск - Маньчжурия» в Забайкальском районе окажет стимулирующее воздействие на развитие предприятий других отраслей экономики (гостиничного хозяйства, пищевой промышленности, торгов-

## ОФИЦИАЛЬНАЯ НЕДЕЛЯ

ли, производства товаров народных промыслов, учреждений культуры, дорожной сети и средств связи), внесет существенный вклад в структурную перестройку народнохозяйственного комплекса района и края в целом. Развитие въездного туризма положительно скажется на таких элементах туристской инфраструктуры, как гостиницы, рестораны; транспорт; предприятия розничной торговли; музеи.

Развитие туристской сферы увеличит поступления в бюджеты всех уровней, прежде всего, за счет увеличения доходов от прямых и косвенных услуг, максимальной загрузки материальной базы отдыха, реализации сувениров и изделий народных промыслов, кустарных изделий. Намеченные меры будут способствовать расширению притока иностранных и российских туристов. Развитие туристического комплекса повысит его привлекательность как сферы международного предпринимательства и делового сотрудничества, создаст стимулы для притока капитала в экономику, расширит налогооблагаемую базу регионального и местных бюджетов, снизит уровень теневого оборота в сфере предпринимательства.

ТТП сможет принимать порядка 2 000 000 китайских туристов в год по программе «однодневного туризма». В пиковые периоды апрель-октябрь и в новогодние праздники ТТП «Восточные ворота России Забайкальск - Маньчжурия» - сможет принять до 10 000 туристов в день.

ТТП «Восточные ворота России Забайкальск - Маньчжурия» будет иметь следующие зоны:

1) Зона многофункционального туристско-делового комплекса – зона свободного обращения двух валют – 30 га, общая площадь застройки около 300 000 м2.

Основная зона притяжения делового туризма, финансовой и биржевой деятельности, а также инновационной деятельности и традиционной китайской медицины. Зона должна иметь статус безвизовой, что увеличит степень ее привлекательности для деловых кругов России и Китая и граждан этих стран.

2) Зона туристско-логистического центра Острая необходимость в организации такой зоны назрела давно. В настоящее время гостиниц и мест отдыха для транзитных пассажиров и туристов в зоне МАП – международного автомобильного перехода через российско-китайскую границу нет.

Здесь могут располагаться:

- двухэтажные мотели, с гаражами на первом этаже;
- логистические склады и камеры хранения;
- гостиничный комплекс и апартаменты (блокированные и отдельно стоящие);
- объекты обслуживания – магазины, столовые, кафе, прачечные, парикмахерские.

3) Спортивно-развлекательная зона. Зона предназначена для организации массовых зрелищ с привлечением известных спортсменов и артистов, что может существенно увеличить туристический поток. Здесь могут проводиться соревнования по боксу, самбо, кулачным боям, национальным видам спорта, например, сумо, петушиные бои, конные соревнования.

4) Культурно-развлекательная зона. Зона предназначена для ознакомления туристов из Китая и Монголии с культурой, природой и особенностями России. Здесь могут быть расположены рестораны (в том числе крупный ресторан для приема большого количества туристов) и кафе с кухней народов России. Сувенирные

мастерские и лавки народных промыслов, киноконцертные залы с культурными программами разных народов, музеи, туристические бюро. Бюро будут организовывать поездки для однодневных туристов на следующие объекты показа: Казачий курень, Бурятское поселение, вал Чингисхана, точку стыка трех границ – Россия-Китай-Монголия. Кроме того, здесь предлагается размещение гостиницы.

Первоочередные мероприятия по реализации проекта. Первоочередным мероприятием по реализации проекта ТТП «Восточные ворота России Забайкальск-Маньчжурия» должно стать освоение зоны многофункционального туристско-делового комплекса – зоны свободного обращения двух валют на территории в 30 га. Функционирование этой зоны может быть наиболее эффективным при совместном функционировании с китайской зоной.

Необходимо принять политических решений по вопросам пограничного режима, перехода и доступа в эту объединенную зону.

Необходима разработка градостроительной документации – проекта планировки на территорию трансграничного туристического парка «Восточные ворота России Забайкальск-Маньчжурия» и корректировка существующего генерального плана п.г.т. Забайкальск, т.к. существующий генеральный план не учитывает значимости этой территории в жизнедеятельности поселка. Разработка градостроительной документации позволит создать нормативно-законодательную базу для реализации проектных предложений.

Приоритетом является обеспечение транспортом, обслуживающим зону – запуск электрифицированной железнодорожной ветки челночного движения с терминалами.

Обеспечение рационального автомобильного обслуживания. В число первоочередных подготовительных работ входит: перепрофилирование существующей недостроенной гостиницы в сооружение временного использования для нужд строительства, с возможным размещением дирекции строительства, общежития для строителей и их бытового обслуживания.

Законодательную базу местного уровня для осуществления первоочередных мероприятий обеспечит новая проектно-планировочная документация местного уровня: схема территориального планирования Забайкальского района, генеральный план п.г.т. Забайкальск, правила землепользования и застройки (ПЗиЗ).

А.5. Комплексный инвестиционный проект «Свободная торговая зона Забайкальск - Маньчжурия». В 1998 году учреждена свободная торговая приграничная зона «Забайкальск - Маньчжурия», открытая для безвизового посещения гражданами Китая и России.

Целью строительства пригранично-торгового комплекса (далее ПТК) «Забайкальск» является создание условий эффективного развития экономики региона, улучшение социальных условий жизни населения приграничных с КНР территорий области путём развития взаимовыгодного торгово-экономического сотрудничества между Автономным районом Внутренняя Монголия (КНР) и Читинской областью (Россия).

Создание ПТК «Забайкальск» в п.г.т. Забайкальск Читинской области, как части международного российско-китайского торгового комплекса «За-

байкальск – Маньчжурия», направлено:

- на увеличение внешнеторгового оборота между Россией и Китаем;
  - на создание предприятия, деятельность которого обеспечит поступление в бюджет области дополнительных средств от работы российских и китайских предприятий, торговых и финансовых структур, осуществляющих свою деятельность на территории ПТК «Забайкальск».
  - на подлём экономики области, улучшение социальных условий жизни населения, создание дополнительных рабочих мест, развитие градостроительной инфраструктуры п.г.т. Забайкальск как важнейшего приграничного объекта.
- ПТК «Забайкальск» создаётся как российская часть приграничного торгового комплекса «Забайкальск - Маньчжурия» в рамках реализации Межправительственных соглашений в форме обмена нотами между Правительствами Российской Федерации и Правительством Китайской Народной Республики от 17 февраля 1998г. и 2 июня 1999г.:

- об организации упрощённого пропуска граждан Российской Федерации в торговый комплекс «Маньчжурия», расположенный с китайской стороны от линии российско-китайской государственной границы;

- об организации упрощённого пропуска граждан Китайской Народной Республики в торговый комплекс «Забайкальск», расположенный с российской стороны от линии российско-китайской государственной границы напротив торгового комплекса «Маньчжурия», расположенного с китайской стороны от линии границы после его полного обустройства и сдачи в эксплуатацию.

ПТК «Забайкальск» должен функционировать как предприятие, представляющее возможность отдельным юридическим и физическим лицам как отечественным, так и иностранным, осуществлять производственную деятельность по предоставлению услуг в качестве фирм, организаций, предприятий, не запрещённую законодательством Российской Федерации.

ПТК «Забайкальск» ориентирован на предоставление услуг:

- деловых;
- торговых;
- рекламно-выставочных;
- транспортно-экспедиционных;
- складских;
- банковских;
- развлекательных,
- туристических.

ПТК «Забайкальск» размещается в пределах отведённой территории между существующими заградительными сооружениями ФПС России (без нарушения их целостности) с учётом требований пограничной службы. ПТК «Забайкальск» проектируется как замкнутая, огороженная, периметру территория, ограниченная с северной, южной и западной стороны сигнализационной инженерной системой государственной границы, с восточной стороны – территорией действующего многостороннего автомобильного пункта пропуска (МАПП) «Забайкальск».

Схематическое изображение участка, принадлежащего ООО «Подолье-XXI» в существующем Генеральном плане городского поселения, представлено на рис. 6.



## ОФИЦИАЛЬНАЯ НЕДЕЛЯ



Рис.6. Расположение участка «Подолье-XXI» в структуре генерального плана.

Для входа-въезда на территорию и выхода-выезда с территории ПТК «Забайкальск» китайских граждан и входа-въезда на территорию и выхода-выезда с территории ПТК «Маньчжурия» российских граждан - организуется переход, через который предусматривается свободное перемещение российских и китайских граждан с использованием, при необходимости, легкового автотранспорта сервисного обслуживания.

С вводом в эксплуатацию пункта пропуска ПТК «Забайкальск» и перехода между ПТК «Забайкальск» и ПТК «Маньчжурия» граждане Российской Федерации могут попадать в ПТК «Маньчжурия» минуя действующий МАПП.

В соответствии с целями и задачами создания и функционирования ПТК «Забайкальск» торговый комплекс формируется как многофункциональный. Обеспечение этой функции требует строительства:

- Системы специальных инженерных сооружений, обеспечивающих охрану границ территории ПТК «Забайкальск»;

- Пункта пропуска и перехода (участка контроля пункта пропуска) ПТК «Забайкальск», обеспечивающих проведение государственного контроля:

• физических и юридических лиц со стороны Российской Федерации и Китая;

• автотранспорта российских юридических лиц и предпринимателей без образования юридического лица и автотранспорта КНР (за исключением находящихся в личном пользовании граждан КНР), который въезжает на территорию ПТК «Забайкальск» и выезжает с его территории через пункт пропуска ПТК «Забайкальск» или пересекает государственную границу в МАПП «Забайкальск»;

• легкового автотранспорта внутрикомплексного сервисного обслуживания, который въезжает на территорию ПТК «Забайкальск» и выезжает с его территории через переход (участок контроля пункта пропуска ПТК «Забайкальск»), расположенный со стороны ПТК «Маньчжурия»;

- Здания и сооружения делового и торгово-экспозиционного центра для работы представительств предприятий и организаций субъектов внешнеэкономической деятельности, торговых фирм и компаний с возможностью показа и рекламы своей продукции, оформления контрактов на поставку продукции и заключения сделок, проведения конференций и деловых встреч;

- Торговых зданий и складских сооружений для мелкооптовой и розничной торговли как российских, так и китайских предпринимателей, деятельность которых будет организована на основе аренды по-

мещений и торговых мест.

- Сооружений для складирования и хранения товаров под таможенным контролем для реализации через сеть магазинов мелкооптовой и розничной торговли, как в пределах ПТК, так и с возможностью оптовой торговли и вывоза товара за пределы ПТК;

- Сооружений для осуществления производственной деятельности, в том числе путем создания совместных предприятий;

- Зданий и сооружений сервисного обслуживания деятельности ПТК, его посетителей, служебного персонала (предприятия питания, гостиничные номера, сооружения для досуга, отдыха и развлечений, бытового обслуживания);

- Зданий и сооружений по транспортному обслуживанию посетителей ПТК и персонала в целях организации деловой, торговой и хозяйственной деятельности, а также предоставлению туристских услуг;

- Административных зданий и сооружений по управлению деятельностью ПТК, его эксплуатации и инженерно-техническому обслуживанию;

- Зданий и сооружений по инженерному и транспортному обеспечению функционирования ПТК.

Зонирование территории ПТК «Забайкальск» проведено с учетом рационального размещения зданий и сооружений комплекса различного функционального назначения, их удобной пешеходной и транспортной взаимосвязи.

Территория в отведенных границах общей площадью 92,0 га, включает шесть основных зон:

1. ЗОНА размещения зданий и сооружений делового и торгово-экспозиционного центра, центральной площади и аллеи между пунктом пропуска и переходом. (Общая площадь территории - 13 га).

2. ЗОНА размещения торговых зданий и складских сооружений для розничной и мелкооптовой торговли. (Общая площадь территории - 23 га).

3. ЗОНА размещения зданий и сооружений таможенного склада с зоной перспективного развития и размещения производственного комплекса. (Общая площадь территории - 6 + 6 га).

4. ЗОНА размещения зданий и сооружений сервисного назначения (гостиница, ресторан, кафе, развлекательный центр, автостоянки, автосервис и пр.). (Общая площадь территории - 7 га).

5. ЗОНА ландшафтного парка с памятником истории - «Вал Чингисхана» (Общая площадь территории - 24 + 7 га).

6. ЗОНА размещения зданий и сооружений административного, хозяйственного, инженерно-технического обеспечения. (Общая площадь территории - 6 га).

Ориентировочная стоимость подготовки бизнес-плана проекта - 2 млн. руб.; стоимость градостроительных и проектных работ - 60-70 млн. руб. Стоимость реализации проекта 4 млрд. руб. при первоначальном объеме инвестиций в размере 2 млрд. руб. Ориентировочная доходность проекта 2,6 млрд. руб. в год. Срок окупаемости инвестиций - 4-5 лет.

А.6. «Новая экономика города Забайкальска» - инвестиционный проект ЗАО «Олимпик-Сити». В предыдущих главах были рассмотрены инвестиционные проекты ООО «Подолье XXI» - «Трансграничный туристический парк Восточные ворота России: Забайкальск- Маньчжурия» и комплексный инвестиционный проект создания свободной торговой зоны: Забайкальск-

## ОФИЦИАЛЬНАЯ НЕДЕЛЯ

Маньчжурия. Проекты находятся в разной стадии проектирования или реализации и охватывают небольшую территорию Забайкальского района (около 90 га), вблизи п.г.т. Забайкальск, в непосредственной близости от границы с Китаем. Оба этих проекта, учитывая их пространственную локализованность и отраслевую специализацию на торговле и сфере услуг, оказывают ограниченное влияние на территориальную инфраструктуру, жизненную среду района и п.г.т. Забайкальск.

Многое из вышесказанного относится и к проекту ОАО «Российские Железные Дороги» - «Южный ход», направленный на модернизацию Южно-Забайкальской железной дороги на участке ст.Карымская - ст.Забайкальск. Однако здесь, в процессе реализации проекта, наблюдается значительный социальный эффект для Забайкальского района, выраженный в создании новых рабочих мест, и как следствие, строительство жилья и социальной инфраструктуры в п.ст. Даурия.

Таким образом, на территории Забайкальского района планируется или реализуется целый ряд инвестиционных проектов различного масштаба и направлений деятельности. Однако, до последнего времени все эти проекты имели либо локальный характер, либо узкоотраслевую направленность, что в обоих случаях ограничено и фрагментарно влияет на социально-экономическое развитие района в целом.

С приходом на территорию Забайкальского района группы компаний ЗАО «Олимпик-сити» - крупного девелопера и инвестора объектов, просматривается потенциальная возможность в масштабном, и, что особенно важно, в комплексном развитии территории района. Так, в настоящее время по заказу ООО «Забайкальск Сити» Фондом «Центр стратегических разработок» (г. Москва) ведется разработка «Стратегии создания и развития новой экономики города Забайкальска» (далее - Стратегия). В рамках концептуальных основ Стратегии ставятся задачи по трансформации п.г.т. Забайкальск в динамично развивающийся город с диверсифицированной экономикой и современной городской средой.

Как отмечается в Стратегии, Забайкальский район в целом, и особенно его наиболее развитая часть территории - п.г.т. Забайкальск, обладает высоким потенциалом развития.

Поселок городского типа Забайкальск расположен в 6 км от г. Маньчжурия, численность населения которого увеличилась за 5 лет более чем в 6 раз - с 50 тыс. чел 2005 г. до 300 тыс. чел в 2009 г. Основным стимулом притока населения и развития экономики Маньчжурии стала приграничная торговля с Россией. Численность населения п.г.т. Забайкальск сохраняется на уровне несколько менее 11 тыс. чел.; не происходит кардинальных сдвигов в уровне экономического развития. Между тем, потенциал развития экономики Забайкальска, как приграничного населенного пункта и Забайкальского края, в целом за счет реализации преимуществ близости к Китаю крайне высок.

В частности, через п.г.т. Забайкальск проходит транзитом более 2/3 грузооборота России с Китаем, с другой стороны, п.г.т. Забайкальск находится в центре «Золотого сечения» - точке пересечения авиамаршрутов из Азии, Европы и Америки. Это определяет потенциал для развития мультимодальных логистических операций.

Природные ресурсы Забайкальского края, такие как медные, полиметаллические руды, уголь и драгоценные металлы - все это создает предпосылки для наращивания экспорта как сырья, так и продукции обрабатывающей промышленности в Китай, особенно в его северо-восточные провинции.

Еще одной отраслью специализации Забайкальска и его окрестностей может стать туризм. В настоящее время более 5 млн. китайских туристов в год посещают г. Маньчжурию, чтобы познакомиться с российской культурой и российскими традициями. Этот туристический поток мог бы приносить существенные экономические дивиденды для Забайкальского края, если бы наличие туристической инфраструктуры создавало бы условия для перехода китайских туристов через границу.

Реализация столь масштабных проектов потребует радикального изменения городской среды, т.е. фактически создания нового современного города на приграничной территории Россия-Китай для осуществления в полном объеме стратегических задач российско-китайского сотрудничества и реализации экономического и культурного потенциала двух стран.

В рамках первого этапа «Разработка концепции создания ключевых кластеров» выделяются следующие блоки работ:

1. Определение и согласование с ООО «Забайкальск Сити» и Правительством Забайкальского края стратегических целей, среднесрочных и краткосрочных задач, а также перечня приоритетных проектов развития Забайкальска.
2. Структурирование и этапизация проектов новой экономики Забайкальска, взаимная увязка отдельных проектов.
3. Оценка перспектив размещения и развития на территории Забайкальска и Забайкальского района интермодального транспортно-логистического кластера с крупным грузовым авиационным хабом.
4. Оценка перспектив размещения и развития на территории п.г.т. Забайкальска и Забайкальского района промышленных кластеров.

## 4.1. Углехимического

- Жидкие топлива
- Крупнотоннажные полимеры
- Изделия из пластика и прочая продукция конечного спроса

## 4.2. Лесопромышленного

## 4.3. Фармацевтического

## 4.4. Других кластеров

Оценка перспектив размещения кластеров будет произведена на основании анализа следующих критериев:

А) Соответствия ресурсному потенциалу Забайкальского края

Б) Географического положения, исходя из перспектив создания транспортно-логистического кластера с крупным грузовым авиационным хабом.

В) Перспектив мировой конъюнктуры. В рамках данной работы будет проведено:

маркетинговое исследование по жидким топливам: оценка текущего состояния и перспектив развития рынка жидкого топлива в КНР, в России и в других регионах мира применительно к продукции углехимии, определение оптимальной продуктовой линейки предполагаемых к строительству предприятий с точки зрения конъюнктуры.

Сравнительный анализ глобальных перспектив конкурентоспособности углехимических цепочек (в городском округе «Забайкальское») в сравнении с нефте- и газохимическими в традиционных регионах развития этих отраслей

Маркетинговое исследование по продукции лесопереработки

Г) Возможностей получения положительных экономических эффектов от комплексирования различных видов деятельности друг с другом (кластерные инициативы)

Будет проведен бенчмаркетинг: модельное сравнение размещения стандартного предприятия профильной отрасли в городском округе «Забайкальское» с размещением в других городах, которые будут отобраны в качестве потенциальных конкурентов совместно с Заказчиком

А) по параметрам качества бизнес-среды: общеэкономические параметры (темпы роста, операционные риски, налогообложение, регулятивная среда), качество трудовых ресурсов, наличие сложившегося кластера в отрасли, инфраструктура и доступность, среда обитания

Б) по операционным затратам: издержки на транспортировку продукции и сырья до различных территорий мира, стоимость рабочей силы, стоимость промышленной и офисной недвижимости, стоимость коммунальных услуг.

В) по геополитическим перспективам

Сравнения будут проводиться в двух вариантах: при существующем состоянии и при условии создания особых условий ведения экономической деятельности и реализации кадровой политики.

Отбор городов мира к рассмотрению в качестве потенциальных конкурентов, будет осуществляться на основе анализа инвестиционной политики крупнейших транснациональных корпораций в профильных отраслях.

Для каждого кластера будут определены основные параметры: предполагаемая номенклатура, объемы продукции и рынки сбыта, необходимый объем инвестиций с разбивкой по источникам, потребность в кадрах и другие параметры.

## 5. Оценка перспектив создания туристического кластера

5.1. Оценка существующих и потенциальных туристических потоков из Китая в Забайкальск и прилегающие территории.

5.2. Определение потенциально наиболее востребованных туристических продуктов и оценка возможного туристического потока в случае реализации проекта.

6. Оценка перспектив создания особых экономических зон (ОЭЗ) соответствующих типов и их влияния на развитие проекта.

7. Анализ мирового опыта развития подобных территориальных (трансграничных) проектов в части применения «инструментов» федерального регулирования Правитель-



## ОФИЦИАЛЬНАЯ НЕДЕЛЯ

ственного уровня, как например «свободные экономические зоны». Проработка возможного влияния подобных «инструментов» и составление перечня законодательных инициатив, внедрение которых поможет реализации проекта, а в дальнейшем и других подобных проектов в масштабах всей страны.

В рамках второго этапа «Разработка механизмов реализации кластерной концепции» выделяются следующие блоки работ:

1. Экспертиза результатов оценки перспектив строительства аэропорта и транспортно-логистического центра, с точки зрения, возможности включения их в федеральные программы.
2. Предварительная оценка потребности в кадровых ресурсах. Разработка концепции формирования кадрового потенциала Забайкальска с учетом интеграции Проекта в программы различных федеральных ведомств
3. Определение возможностей привлечения к реализации проектов создания новой экономики г. Забайкальска различных институтов развития: Сбербанк, Всемирный, ВЭБ, институциональные инвесторы, ИРС, ЕВКВ, Е1В и другие финансовые организации
4. Разработка интегральной матрицы финансирования проектов новой экономики Забайкальска.
5. Разработка дорожной карты по интеграции Проекта в различные федеральные и ведомственные целевые программы. Формирование перечня документов к разработке, необходимых для получения финансирования в соответствии с интегральной матрицей
6. Разработка содержания презентационных материалов по Стратегии создания и развития новой экономики города Забайкальска.
7. Разработка плана взаимодействия ЗАО «Олимпик-Сити», Фонда «ЦСР» с федеральными органами исполнительной власти и институтами развития по формированию приоритетного статуса Проекта на федеральном уровне.

В рамках третьего этапа «Содействие в позиционировании проекта создания и развития новой экономики города Забайкальска как приоритетного комплексного инвестиционного проекта федерального и международного значения» выделяются следующие блоки работ:

1. Координация взаимодействия с Всемирным Банком как консультантом и экспертом проекта.
2. Проведение публичного мероприятия в г. Москва с участием ключевых федеральных ведомств (на уровне министров или их заместителей), потенциальных инвесторов проекта и Всемирного Банка.
3. Проведение публичного мероприятия в Забайкальском крае с участием представителей китайской стороны, представителей федеральных ведомств (на уровне директоров департамента), представителей аппарата полномочного представительства Президента в Сибирском Федеральном округе, иных заинтересованных сторон.
4. Обеспечение участия в двух публичных мероприятиях (профильные конференции, круглые столы и др.), в рамках которых возможно будет сделать презентацию проекта на уровне представителей федеральных органов исполнительной власти, российских и зарубежных институтов развития.
5. Содействие в принятии соответствующих законодательных актов, поправок и других документов регионального и федерального значения, позволяющих придать логистическому Проекту в Забайкальске статус особой экономической зоны.
6. Экспертное сопровождение ключевых проектов Стратегии в ходе рассмотрения заявок федеральными институтами развития вплоть до принятия решений об инвестировании.

### Схема территориального планирования муниципального района «Забайкальский район» Забайкальского края (внесение изменений)

**Место расположения Забайкальского района в структуре транспортно-логистических и туристских связей в рамках будущей международной агломерации «Центрально-Азиатский треугольник»**

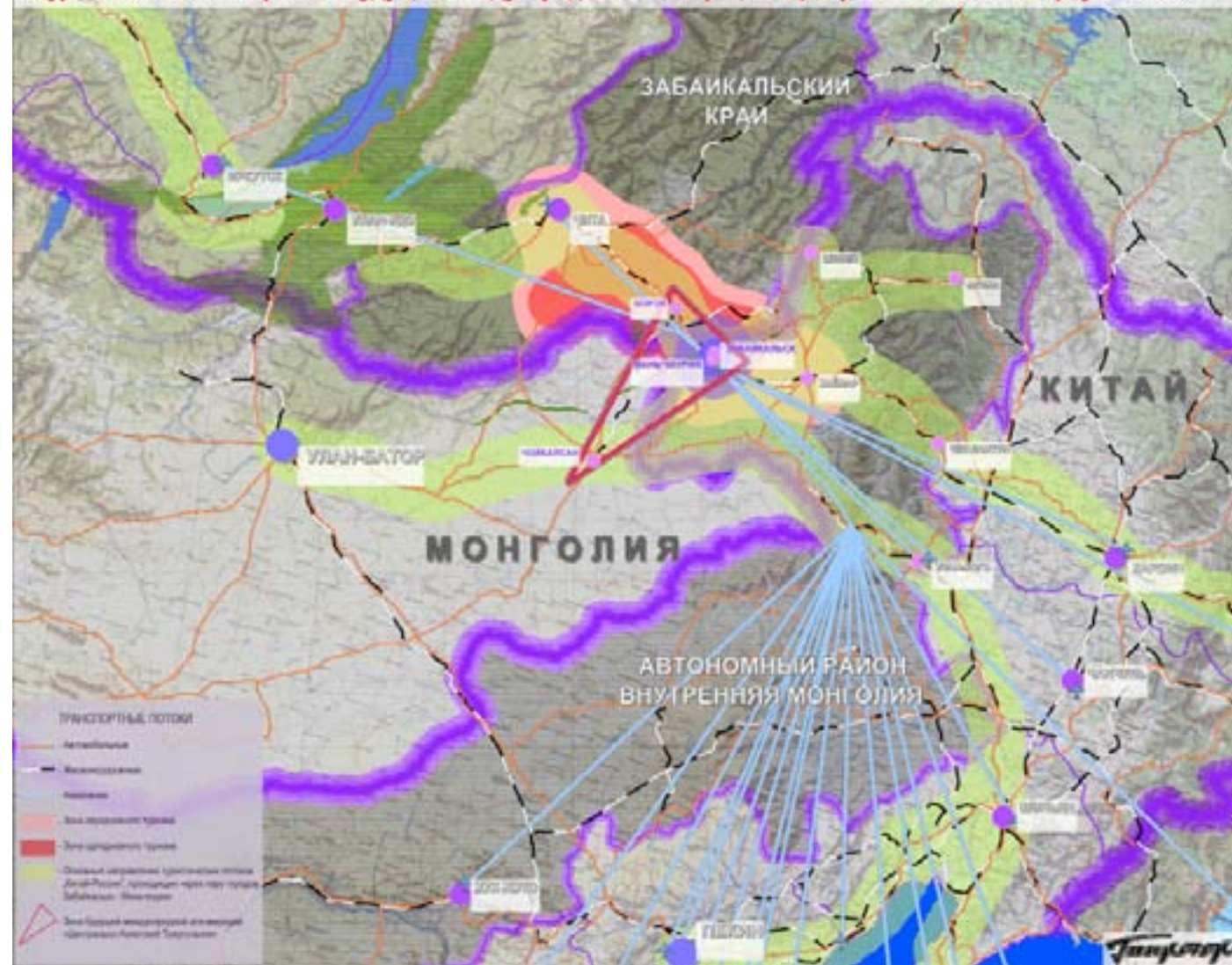

## ОФИЦИАЛЬНАЯ НЕДЕЛЯ





## ОФИЦИАЛЬНАЯ НЕДЕЛЯ

Администрация муниципального района  
«Забайкальский район»  
РАСПОРЯЖЕНИЕ

20 января 2014 г.

№ 19

пгт. Забайкальск

Об организации пропускного режима в здании  
Администрации муниципального района «Забайкальский район»

В соответствии с Инструкцией по обеспечению режима секретности в Российской Федерации от 05.01.2004 года № 3-1 п. 49, в целях создания условий для безопасного функционирования администрации муниципального района и расположенных в ее здании структурных (функциональных) подразделений, обеспечения безопасности граждан, исключения возможности бесконтрольного входа посторонних лиц, на основании ст.28 Устава муниципального района «Забайкальский район» объявляю:

1. Установить пропускной режим в здании администрации муниципального района.
2. Утвердить Положение об организации пропускного режима в здании администрации муниципального района (приложение № 1).
3. Начальнику единой дежурно-диспетчерской службы (далее ЕДДС) администрации муниципального района внести дополнения в должностную инструкцию дежурного диспетчера ЕДДС администрации муниципального района в соответствии с утверждаемым Положением.
4. Ознакомить с распоряжением сотрудников администрации муниципального района и руководителей учреждений, организаций и предприятий, осуществляющих свою профессиональную деятельность в здании администрации муниципального района.
5. Контроль за исполнением настоящего распоряжения возложить на заместителя главы администрации муниципального района «Забайкальский район» А.П.Кана.
6. Распоряжение от 27 апреля 2005 года № 81 отменить.
7. Настоящее распоряжение официально опубликовать в официальном вестнике «Забайкальское обозрение» муниципального района «Забайкальский район» и на официальном сайте муниципального района «Забайкальский район»

И.о. Главы администрации  
муниципального района

А.П. Кан  
Приложение № 1  
УТВЕРЖДЕНО  
Распоряжением Администрации  
муниципального района  
«Забайкальского района»  
от 20 января 2014 года № 19

ПОЛОЖЕНИЕ  
ОБ ОРГАНИЗАЦИИ ПРОПУСКНОГО  
РЕЖИМА В ЗДАНИИ АДМИНИСТРАЦИИ  
МУНИЦИПАЛЬНОГО РАЙОНА  
«ЗАБАЙКАЛЬСКИЙ РАЙОН»

1. Общие положения

1.1. Настоящее Положение определяет организацию пропускного режима в здании администрации муниципального района как совокупность мероприятий и правил, исключающих возможность бесконтрольного входа (выхода) лиц, вноса (выноса), ввоза (вывоза) имущества.

1.2. Пропускной режим в здании администрации муниципального района (далее – здание администрации) устанавливается в целях:

1.2.1. Исключения несанкционированного проникновения в здание администрации посторонних лиц.

1.2.2. Исключения проноса в здание администрации взрыво- и пожароопасных материалов, отравляющих веществ, других опасных предметов, всех видов оружия и боеприпасов.

1.2.3. Предотвращения хищений материальных ценностей из здания администрации.

2. Организация пропускного режима

2.1. Соблюдение пропускного режима в здании администрации обеспечивает диспетчер ЕДДС, пропуск разрешается в рабочие дни с 8:15 до 18:00; обеденный перерыв с 12:30 до 14:00.

2.2. Порядок входа в здание администрации:

2.2.1. Работники администрации муниципального района с помощью ключей (пластиковых карт).

2.3. По документам удостоверяющим личность ( паспорт, служебное удостоверение , временное удостоверение личности, выданное взамен утраченного паспорта; социальная карта; водительское удостоверение; пенсионное удостоверение.);

2.3.1. Работники федеральных и краевых министерств и ведомств.

2.3.2. Депутаты всех уровней, их помощники.

2.3.3. Работники территориальных органов внутренних дел, органов Федеральной службы безопасности, органов прокуратуры, иных правоохранительных органов.

2.3.4. Работники администраций поселений, входящих в состав муниципального района «Забайкальский район».

2.4. Посетители допускаются в здание администрации в часы личного приема граждан по предварительной записи на прием к Главе муниципального района и его заместителям, в часы приема граждан структурными (функциональными) подразделениями администрации согласно утвержденному графику.

2.5. Сведения о посетителях, прибывших в Администрацию муниципального района, подлежат занесению в журнал установленной формы с указанием времени входа и выхода из административного здания. Установочные сведения (Ф.И.О., серия и номер предъявленного документа);

2.6. Пропуск иностранных граждан, лиц без гражданства, производится только при согласовании с главным специалистом по международным отношениям инвестиционной политике .

2.7. Лица с явными признаками алкогольного, наркотического или иного токсического опьянения в здание администрации не допускаются.

2.8. Лица с объемными сумками, чемоданами, коробками, иной крупногабаритной ручной кладью в здание администрации не пропускаются.

3. Порядок пропуска в здание администрации в нерабочее и ночное время, выходные и праздничные дни

3.1. Пропуск в здание администрации в нерабочее и ночное время, выходные и праздничные дни запрещен. В здании администрации допускаются беспрепятственно глава района, заместители главы администрации муниципального района, должностные лица, которым подчиняется ЕДДС, дежурный по администрации. Остальные работники администрации могут быть допущены в здание только по предварительному согласованию с Управляющим делами администрации при его отсутствии лицо его замеща-

ющее, с заместителями Главы администрации муниципального района «Забайкальский район».

3.2. В случае необходимости работник администрации может быть допущен на свое рабочее место с разрешения дежурного по администрации, о чем делается запись в книге несения дежурства ЕДДС.

3.3. В случае аварии (повреждения) электросети, канализации, водопровода или отопительной системы и выполнении других срочных работ в ночное время, выходные и праздничные дни пропуск работников аварийных служб осуществляется беспрепятственно. К месту аварии вызывается сотрудник муниципального учреждения «Отдела материально-технического обеспечения» (далее МУ ОМТО) администрации муниципального района. В журнале несения дежурства ЕДДС делается соответствующая запись.

4. Организация и порядок производства ремонтно-строительных работ в зданиях администрации

4.1. Ремонтно-строительные работы в здании администрации производятся в сопровождении ответственного работника от МУ «ОМТО Администрации муниципального района».

5. Действия в случае возникновения чрезвычайной ситуации в здании администрации

5.1. В случае возникновения чрезвычайной ситуации в здании администрации независимо от необходимости проведения эвакуации пропуск посетителей в здание администрации прекращается.

Администрация муниципального района  
«Забайкальский район»  
ПОСТАНОВЛЕНИЕ

17 января 2014 г.

№ 33

пгт. Забайкальск

Об утверждении административного регламента  
по предоставлению муниципальной услуги  
«Прием заявлений, постановка на учет и зачисление детей в образовательные учреждения, реализующие основную образовательную программу дошкольного образования (детские сады) муниципального района «Забайкальский район»

В соответствии с Федеральным законом от 27 июля 2010 года № 210-ФЗ «Об организации предоставления государственных и муниципальных услуг», постановлением администрации муниципального района «Забайкальский район» от 10 октября 2011 г. № 869 «Об утверждении административных регламентов предоставления муниципальных услуг (наименование муниципального образования)», ст.28 Устава муниципального района «Забайкальский район», постановляю:

1. Утвердить административный регламент по предоставлению муниципальной услуги «Прием заявлений, постановка на учет и зачисление детей в образовательные учреждения, реализующие основную образовательную программу дошкольного образования (детские сады)» (прилагается).

2. Отменить постановление Администрации муниципального района «Забайкальский район» от 29.11.2010г. №1064 «Об утверждении административного регламента по предоставлению муниципальной услуги «При-

## ОФИЦИАЛЬНАЯ НЕДЕЛЯ

нотариального заверения).

Требования к порядку информирования о предоставлении муниципальной услуги

5. Информация о порядке предоставления муниципальной услуги представляется:

5.1. Посредством размещения в информационно-телекоммуникационной сети «Интернет» - на официальном сайте муниципального района «Забайкальский район» - <http://zabaikalskadm.ru/>;

- единого портала государственных и муниципальных услуг [www.gosuslugi.ru](http://www.gosuslugi.ru);

- регионального портала государственных и муниципальных услуг - <http://www.pgu.e-zab.ru>.

5.2. По письменным запросам.

Адрес места нахождения и почтовый адрес для направления запросов по вопросам предоставления муниципальной услуги: 674650, пгт. Забайкальск, ул. Железнодорожная, 7, каб. №10.

Адрес электронной почты для направления запросов: [guozab@mail.ru](mailto:guozab@mail.ru).

Почтовые адреса, адреса электронной почты органов, предоставляющих муниципальную услугу, размещаются на официальном сайте.

5.3. Посредством телефонной связи.

Телефоны: 8(30251)2-27-45.

Сведения о контактных телефонах органов, предоставляющих муниципальную услугу, размещаются на сайте.

5.4. Посредством размещения на информационных стендах, расположенных в помещении Управления образованием Администрации муниципального района «Забайкальский район».

График работы Управления образованием Администрации муниципального района «Забайкальский район»:

Понедельник – четверг: с 8.15 до 18.00;

Пятница: с 8.15 до 16.45.

Перерыв на обед: с 12.30 до 14.00;

Выходные дни: суббота, воскресенье.

Прием заявлений граждан осуществляет специалист Управления образованием Администрации муниципального района «Забайкальский район» во вторник и четверг, с 9.00 до 12.00 ч. Адрес электронной почты для направления обращений: [e-dou\\_zab@mail.ru](mailto:e-dou_zab@mail.ru).

Сведения о местонахождении органа, предоставляющего муниципальную услугу, размещаются на сайте муниципального района «Забайкальский район».

5.5. На информационных стендах размещается следующая информация:

извлечения из административного регламента; извлечения из законодательных и иных нормативных правовых актов, содержащих нормы, непосредственно регулирующие предоставление муниципальной услуги;

образец заявления о предоставлении муниципальной услуги (приложение 2);

исчерпывающий перечень оснований для отказа в предоставлении муниципальной услуги;

график работы органа, предоставляющего муниципальную услугу;

адреса сайта и электронной почты органа, предоставляющего муниципальную услугу; номера телефонов, по которым осуществляется информирование по вопросам предоставления муниципальной услуги.

6. Размещение указанной информации организует Управление образованием Администрации муниципального района «Забайкальский район».

Глава муниципального района

А.М. Эпов

Приложение

УТВЕРЖДЕНО

Постановлением администрации муниципального района

«Забайкальский район»

от 17 января 2014 г. № 33

АДМИНИСТРАТИВНЫЙ РЕГЛАМЕНТ  
ПО ПРЕДОСТАВЛЕНИЮ МУНИЦИПАЛЬНОЙ  
УСЛУГИ «ПРИЕМ ЗАЯВЛЕНИЙ, ПОСТАНОВКА  
НА УЧЕТ И ЗАЧИСЛЕНИЕ ДЕТЕЙ В ОБРАЗОВАТЕЛЬНЫЕ  
УЧРЕЖДЕНИЯ, РЕАЛИЗУЮЩИЕ  
ОСНОВНУЮ ОБРАЗОВАТЕЛЬНУЮ ПРОГРАММУ  
ДОШКОЛЬНОГО ОБРАЗОВАНИЯ (ДЕТСКИЕ  
САДЫ) МУНИЦИПАЛЬНОГО РАЙОНА «ЗАБАЙКАЛЬСКИЙ  
РАЙОН»

1. ОБЩИЕ ПОЛОЖЕНИЯ

Предмет регулирования регламента

1. Административный регламент (далее - регламент) предоставления муниципальной услуги «Прием заявлений, постановка на учет и зачисление детей в образовательные учреждения, реализующие основную образовательную программу дошкольного образования (детские сады)», расположенных на территории муниципального района «Забайкальский район» (далее - муниципальная услуга) разработан в целях повышения качества предоставления и доступности муниципальной услуги, создания комфортных условий для получения муниципальной услуги.

2. Настоящий регламент устанавливает стандарт, порядок, сроки и последовательность действий (административных процедур) при предоставлении муниципальной услуги, касающейся приема заявлений, постановки на учет и зачисления детей в образовательные учреждения, реализующих основную образовательную программу дошкольного образования (детские сады) на территории муниципального района «Забайкальский район».

Круг заявителей

3. Получателями Услуги являются родители (законные представители) обучающегося (далее - Заявитель), граждане Российской Федерации, лица без гражданства и иностранные граждане на равных основаниях.

4. Заявителем может быть как получатель Услуги, так и лицо, действующее от имени законного представителя на основании доверенности (доверенность, заверенная рукописной подписью законного представителя ребенка, не требующая

нотариального заверения).

Требования к порядку информирования о предоставлении муниципальной услуги

5. Информация о порядке предоставления муниципальной услуги представляется:

5.1. Посредством размещения в информационно-телекоммуникационной сети «Интернет» - на официальном сайте муниципального района «Забайкальский район» - <http://zabaikalskadm.ru/>;

- единого портала государственных и муниципальных услуг [www.gosuslugi.ru](http://www.gosuslugi.ru);

- регионального портала государственных и муниципальных услуг - <http://www.pgu.e-zab.ru>.

5.2. По письменным запросам.

Адрес места нахождения и почтовый адрес для направления запросов по вопросам предоставления муниципальной услуги: 674650, пгт. Забайкальск, ул. Железнодорожная, 7, каб. №10.

Адрес электронной почты для направления запросов: [guozab@mail.ru](mailto:guozab@mail.ru).

Почтовые адреса, адреса электронной почты органов, предоставляющих муниципальную услугу, размещаются на официальном сайте.

5.3. Посредством телефонной связи.

Телефоны: 8(30251)2-27-45.

Сведения о контактных телефонах органов, предоставляющих муниципальную услугу, размещаются на сайте.

5.4. Посредством размещения на информационных стендах, расположенных в помещении Управления образованием Администрации муниципального района «Забайкальский район».

График работы Управления образованием Администрации муниципального района «Забайкальский район»:

Понедельник – четверг: с 8.15 до 18.00;

Пятница: с 8.15 до 16.45.

Перерыв на обед: с 12.30 до 14.00;

Выходные дни: суббота, воскресенье.

Прием заявлений граждан осуществляет специалист Управления образованием Администрации муниципального района «Забайкальский район» во вторник и четверг, с 9.00 до 12.00 ч. Адрес электронной почты для направления обращений: [e-dou\\_zab@mail.ru](mailto:e-dou_zab@mail.ru).

Сведения о местонахождении органа, предоставляющего муниципальную услугу, размещаются на сайте муниципального района «Забайкальский район».

5.5. На информационных стендах размещается следующая информация:

извлечения из административного регламента; извлечения из законодательных и иных нормативных правовых актов, содержащих нормы, непосредственно регулирующие предоставление муниципальной услуги;

образец заявления о предоставлении муниципальной услуги (приложение 2);

исчерпывающий перечень оснований для отказа в предоставлении муниципальной услуги;

график работы органа, предоставляющего муниципальную услугу;

адреса сайта и электронной почты органа, предоставляющего муниципальную услугу; номера телефонов, по которым осуществляется информирование по вопросам предоставления муниципальной услуги.

6. Размещение указанной информации организует Управление образованием Администрации муниципального района «Забайкальский район».

7. На сайте муниципального района «Забайкальский район» размещается следующая информация:

извлечения из административного регламента; образец заявления о предоставлении муниципальной услуги; адреса электронной почты для направления обращений по вопросам предоставления муниципальной услуги;

номера телефонов, по которым осуществляется информирование по вопросам предоставления услуги;

иная информация по вопросам предоставления муниципальной услуги.

8. Основными требованиями к информированию заявителей являются:

достоверность и полнота предоставляемой информации;

четкость изложения информации;

удобство и доступность получения информации;

оперативность предоставления информации.

9. Порядок получения информации по вопросам предоставления муниципальной услуги, в том числе о ходе предоставления муниципальной услуги:

9.1. При информировании посредством средств телефонной связи специалисты, осуществляющие предоставление муниципальной услуги, обязаны предоставить следующую информацию:

сведения о нормативных правовых актах, регламентирующих вопросы предоставления муниципальной услуги;

сведения о порядке предоставления муниципальной услуги;

сведения о сроках предоставления муниципальной услуги;

сведения о местонахождении помещения, предназначенного для приема запросов;

сведения об адресах сайта и электронной почты органа, предоставляющего муниципальную услугу;

сведения о перечне оснований для отказа в предоставлении муниципальной услуги;

сведения о ходе предоставления муниципальной услуги.

По иным вопросам информация предоставляется только на основании соответствующего письменного обращения.

9.2. При информировании по запросам ответ на запрос направляется по почте в адрес заявителя в срок, не превышающий 30 календарных дней со дня регистрации такого запроса.

9.3. При информировании по запросам, поступающим по электронной почте, ответ на запрос может направляться как в письменной форме, так и в форме электронного сообщения в срок, не превышающий 30 календарных дней со дня регистрации запроса.

2. СТАНДАРТ ПРЕДОСТАВЛЕНИЯ  
МУНИЦИПАЛЬНОЙ УСЛУГИ

10. Наименование муниципальной услуги: «Прием заявлений, постановка на учет и зачисление детей в образовательные учреждения, реализующие основную образовательную программу дошкольного образования (детские сады)».

11. Наименование органа местного самоуправления, предоставляющего муниципальную услугу: Предоставление информации об организации общедоступного и бесплатного дошкольного,



## ОФИЦИАЛЬНАЯ НЕДЕЛЯ

начального общего, основного общего, среднего (полного) общего образования, а также дополнительного образования в общеобразовательных учреждениях, расположенных на территории муниципального района «Забайкальский район» осуществляет Управление образованием Администрации муниципального района «Забайкальский район» и муниципальные образовательные учреждения муниципального района «Забайкальский район», предоставляющие муниципальную услугу (далее – Исполнитель).

## Описание результата предоставления муниципальной услуги

12. Результатом предоставления муниципальной услуги является прием заявлений, постановка на учет и зачисление детей в образовательные учреждения, реализующие основную образовательную программу дошкольного образования (детские сады).

## Срок предоставления муниципальной услуги

13. Услуга предоставляется по результатам рассмотрения заявления (с учетом наличия свободных мест в ДОУ).

Перечень нормативных правовых актов, регулирующих отношения, возникающие в связи с предоставлением муниципальной услуги

14. Предоставление муниципальной услуги осуществляется в соответствии с нормативными правовыми актами:

Конституцией Российской Федерации (принятой всенародным голосованием 12 декабря 1993 года) (с учетом поправок, внесенных Законами Российской Федерации о поправках к Конституции Российской Федерации от 30 декабря 2008 года 2008 № 6-ФКЗ, от 30 декабря 2008 года № 7-ФКЗ) («Российская газета», № 7, 21 января 2009 года);  
Гражданским кодексом Российской Федерации («Собрание законодательства РФ», 5 декабря 1994 года, № 32, ст.3301; («Собрание законодательства РФ», 29 января 1996 года, № 5, ст.410);  
Федеральным законом от 6 апреля 2011 года № 63-ФЗ «Об электронной подписи» («Российская газета», 8 апреля 2011 года, № 75);  
Федеральным законом от 27 июля 2010 года № 210-ФЗ «Об организации предоставления государственных и муниципальных услуг» («Российская газета», 30 июля 2010 года, № 168) (далее – Федеральный закон № 210-ФЗ);  
Федеральным законом от 9 февраля 2009 года № 8-ФЗ «Об обеспечении доступа к информации о деятельности государственных органов и органов местного самоуправления» («Российская газета», 13 февраля 2009 года, № 25);  
Федеральным законом от 27 июля 2006 года № 152-ФЗ «О персональных данных» («Российская газета», 29 июля 2006 года, № 165);  
Федеральным законом от 27 июля 2006 года № 149-ФЗ «Об информации, информационных технологиях и о защите информации» («Российская газета», 29 июля 2006 года, № 165);  
Федеральным законом от 2 мая 2006 года № 59-ФЗ «О порядке рассмотрения обращений граждан Российской Федерации» («Российская газета», 5 мая 2006 года, № 95);  
Федеральным законом от 6 октября 2003 года № 131-ФЗ «Об общих принципах организации местного самоуправления в Российской Федера-

ции» («Собрание законодательства РФ», 6 октября 2003 года, № 40, ст.3822);  
Законом Российской Федерации от 27 апреля 1993 года № 4866-1 «Об обжаловании в суд действий и решений, нарушающих права и свободы граждан» («Российская газета», 12 мая 1993 года, № 89);  
Конвенцией о правах ребенка, одобренной Генеральной Ассамблеей ООН от 20 ноября 1989 года (одобрена Генеральной Ассамблеей ООН 20.11.1989);  
Федеральным Законом Российской Федерации «Об образовании в Российской Федерации» от 29 декабря 2012г. № 273-ФЗ;  
Федеральным законом от 25 июля 2002 года №115-ФЗ «О правовом положении иностранных граждан в Российской Федерации» (первоначальный текст документа опубликован в изданиях «Собрание законодательства Российской Федерации», 29 июля 2002 года, № 30, ст. 3032, «Российская газета», № 140, 31 июля 2002, «Парламентская газета», № 144, 31 июля 2002 года);  
Федеральным законом от 19 февраля 1993 года №4528-1 «О беженцах» (первоначальный текст документа опубликован в изданиях «Российская газета», № 126, 03 июня 1997 года, «Ведомости Съезда народных депутатов Российской Федерации и Верховного Совета Российской Федерации», 25 марта 1993 года, № 12, ст. 425);  
Федеральным законом от 24 июля 1998 года № 124-ФЗ «Об основных гарантиях прав ребенка в Российской Федерации» (первоначальный текст документа опубликован в изданиях «Собрание законодательства Российской Федерации», 03 августа 1998 года, № 31, ст. 3802, «Российская газета», № 147, 05.08.1998);  
постановлением Правительства Российской Федерации от 19 марта 2001 года № 196 «Об утверждении Типового положения об общеобразовательном учреждении» (первоначальный текст документа опубликован в издании «Собрание законодательства Российской Федерации», 26 марта 2001 года, № 13, ст. 1252);  
постановлением Правительства Российской Федерации от 19 сентября 1997 года № 1204 «Об утверждении Типового положения об образовательном учреждении для детей дошкольного и младшего школьного возраста» (первоначальный текст документа опубликован в изданиях «Собрание законодательства Российской Федерации», 29 сентября 1997 года, № 39, ст. 4542, «Российская газета», № 196, 09.10.1997);  
постановлением Правительства Российской Федерации от 12 марта 1997 года № 288 «Об утверждении Типового положения о специальном (коррекционном) образовательном учреждении для обучающихся, воспитанников с ограниченными возможностями здоровья» (первоначальный текст документа опубликован в изданиях «Собрание законодательства Российской Федерации», 17 марта 1997, № 11, ст. 1326, «Российская газета», № 61, 27 марта 1997 года);  
распоряжением Правительства Российской Федерации от 25 октября 2005 года № 1789-р «О концепции административной реформы в Российской Федерации в 2006-2010 годах» (первоначальный текст документа опубликован в издании «Собрание законодательства Российской Федерации», 14 ноября 2005 года, № 46, ст. 4720);  
приказом Минобрнауки РФ от 27 октября 2011 года № 2562 «Об утверждении Типового положения о дошкольном образовательном учреждении» («Российская газета», № 15, 26.01.2012);  
Федеральными государственными требовани-

ями к структуре основной общеобразовательной программы дошкольного образования от 23.11.2009 № 655;  
постановлением Главного государственного санитарного врача РФ от 15 мая 2013 года № 26 «Об утверждении СанПиН 2.4.1.3049-13 «Санитарно-эпидемиологические требования к устройству, содержанию и организации режима работы дошкольных образовательных организаций» (вместе с «СанПиН 2.4.1.3049-13. Санитарно-эпидемиологические правила и нормативы...») («Российская газета», № 157, 19.07.2013);  
постановлением Правительства Российской Федерации от 24 октября 2011 года № 860 «Об утверждении Правил взимания платы за предоставление информации о деятельности государственных органов и органов местного самоуправления» («Российская газета», 28 октября 2011 года, № 243);  
постановлением Правительства Российской Федерации от 24 октября 2011 года № 861 «О федеральных государственных информационных системах, обеспечивающих предоставление в электронной форме государственных и муниципальных услуг (осуществление функций)» («Собрание законодательства РФ», 31 октября 2011 года, № 44, ст.6274);  
постановлением Правительства Российской Федерации от 25 августа 2012 года № 852 «Об утверждении Правил использования усиленной квалифицированной электронной подписи при обращении за получением государственных и муниципальных услуг и о внесении изменения в Правила разработки и утверждения административных регламентов предоставления государственных услуг» («Российская газета», 31 августа 2012 года, № 200);  
постановлением Правительства Российской Федерации от 25 июля 2012 года № 634 «О видах электронной подписи, использование которых допускается при обращении за получением государственных и муниципальных услуг» («Российская газета», 2 июля 2012 года, № 148);  
постановлением Правительства Российской Федерации от 7 июля 2011 года № 553 «О порядке оформления и представления заявлений и иных документов, необходимых для предоставления государственных и (или) муниципальных услуг, в форме электронных документов» («Собрание законодательства РФ», 18 июля 2011 года, № 29, ст.4479);  
Уставом муниципального района «Забайкальский район»;

Исчерпывающий перечень документов, необходимых в соответствии с нормативными правовыми актами для предоставления муниципальной, которые являются необходимыми и обязательными для предоставления муниципальной и подлежащих представлению заявителем, способы их получения заявителем, в том числе в электронной форме, порядок их представления

15. Для предоставления муниципальной услуги необходимы следующие документы:  
- заявление по установленной форме (приложение № 6, приложение № 8 к настоящему регламенту);  
- копию свидетельства о рождении;  
- документ, удостоверяющий личность родителя или иного законного представителя;  
- документы, подтверждающие преимущественное право на внеочередной или первоочередной

## ОФИЦИАЛЬНАЯ НЕДЕЛЯ

прием в ДОУ;  
- медицинская карта о состоянии здоровья ребенка;  
- заключения психолого-медико-педагогической комиссии.

Перечень документов, необходимых для предоставления муниципальной услуги и услуг, которые находятся в распоряжении государственных органов, органов местного самоуправления и иных органов, участвующих в предоставлении государственных и муниципальных услуг и которые заявитель вправе представить

16. Предоставление муниципальной услуги осуществляется без взаимодействия с иными государственными органами, органами местного самоуправления и иными органами, организациями, участвующими в предоставлении муниципальной услуги.

Исчерпывающий перечень оснований для отказа в приеме документов, необходимых для предоставления муниципальной услуги

17. Основаниями для отказа в приеме документов, необходимых для предоставления муниципальной услуги, не имеется.

Исчерпывающий перечень оснований для приостановления или отказа в предоставлении муниципальной услуги

18. В предоставлении муниципальной услуги может быть отказано по следующим основаниям:  
- при отсутствии свободных мест в ДОУ;  
- при наличии медицинских противопоказаний к посещению ребенком ДОУ;  
- при предоставлении родителями (законными представителями) документов, не соответствующих установленным требованиям.  
- при наличии случаев, предусмотренных статьей 11 Федерального закона от 2 мая 2006 года № 59-ФЗ «О порядке рассмотрения обращений граждан Российской Федерации».

Перечень услуг, которые являются необходимыми и обязательными для предоставления муниципальной услуги

19. Действующим законодательством не предусмотрена необходимость услуг, которые являются обязательными для предоставления данной муниципальной услуги.

Порядок, размер и основания взимания государственной пошлины или иной платы, взимаемой за предоставление муниципальной услуги

20. За предоставление муниципальной услуги государственная пошлина или иная плата не взимается.

Максимальный срок ожидания в очереди при подаче запроса о предоставлении муниципальной услуги, услуги, предоставляемой организацией, участвующей в предоставлении муниципальной услуги, и при получении результата предоставления таких услуг

21. Максимальное время ожидания в очереди при подаче и получении документов заявителя не должно превышать 15 минут

Срок и порядок регистрации запроса заявителя о предоставлении муниципальной услуги, в том числе в электронной форме

22. Заявление, поступившее Исполнителю по почте или полученное при личном обращении заявителя, регистрируется специалистом Управления образованием Администрации муниципального района «Забайкальский район» в день его поступления.

23. Заявление, поступившее Исполнителю, в электронной форме, регистрируется специалистом Управления образованием Администрации муниципального района «Забайкальский район» в день его поступления.

24. Порядок приема и регистрации заявлений и документов устанавливается муниципальными актами, определяющими правила документооборота в органах местного самоуправления, в том числе в автоматическом режиме.

Требования к помещениям, в которых предоставляются муниципальная услуга, к месту ожидания и приема заявителей, размещению и оформлению визуальной, текстовой информации о порядке предоставления таких услуг

25. Прием граждан осуществляется в специально выделенных для предоставления муниципальных услуг помещениях.

26. Помещения содержат места для ожидания, приема и информирования граждан, оборудуются в соответствии с санитарными правилами и нормами, с соблюдением необходимых мер пожарной безопасности.

27. Места ожидания и приема заявителей должны быть оборудованы стульями или кресельными секциями, соответствовать комфортным условиям для ожидания заявителей и оптимальным условиям работы специалистов Исполнителя. Количество мест ожидания определяется исходя из фактической нагрузки и возможности для их размещения в здании, но не может составлять менее 3 мест.

В местах ожидания имеются средства для оказания первой помощи и доступные места общего пользования.

28. Все места предоставления муниципальной услуги оборудуются противопожарной системой и средствами пожаротушения, а также необходимым наличием доступных мест общего пользования (туалет, гардероб). Вход и выход из помещения оборудуются соответствующими указателями.

29. Рабочие места специалистов, ответственных за предоставление муниципальной услуги, должны быть оборудованы персональными компьютерами с возможностью доступа к информационно-телекоммуникационной сети Интернет, необходимым информационным базам данных, печатающими устройствами, копировальной техникой, средствами телефонной связи. Специалисты, ответственные за предоставление муниципальной услуги, обязаны иметь личные нагрудные идентификационные карточки (бейджи) с указанием фамилии, имени, отчества и должности либо таблички аналогичного содержания на рабочих местах. Место для приема заявителей оборудуется стульями, столом для написания и размещения заявлений, других документов.

30. Места информирования, предназначенные для ознакомления заявителей с информацион-

ными материалами, оборудуются:  
- информационными стендами, на которых размещается текстовая информация, в том числе с образцами заполнения документов и канцелярскими принадлежностями;  
- стульями и столами для оформления документов.

31. К информационным стендам должна быть обеспечена возможность свободного доступа граждан.

32. При возможности около здания, где располагается Исполнитель, организуются парковочные места для автотранспорта. Доступ заявителей к парковочным местам является бесплатным. На стоянке (остановке) автотранспортных средств выделяется не менее 10 процентов мест (но не менее одного места) для парковки специальных автотранспортных средств инвалидов, которые не должны занимать иные транспортные средства. Инвалиды пользуются местами для парковки специальных автотранспортных средств бесплатно.

33. Исполнитель должен быть оснащен рабочими местами с доступом к автоматизированной информационной системе обеспечивающим:

33.1. регистрацию и обработку запроса, направленного посредством государственной информационной системы «Портал государственных и муниципальных услуг Забайкальского края»;

33.2. формирование межведомственных запросов в государственные органы, органы местного самоуправления и (или) подведомственные государственному органам и органам местного самоуправления организации, участвующие в предоставлении муниципальной услуги;

33.3. ведение и хранение дела заявителя в электронной форме;

33.4. предоставление по запросу заявителя сведений о ходе предоставления муниципальной услуги;

33.5. предоставление сведений по межведомственному запросу государственных органов, органов местного самоуправления и (или) подведомственных государственным органам и органам местного самоуправления организаций, участвующие в предоставлении государственных или муниципальных услуг.

Показатели доступности и качества муниципальной услуги

34. Показатели доступности и качества муниципальной услуги

Показателями доступности и качества муниципальной услуги являются:  
открытость информации о муниципальной услуге;  
своевременность предоставления муниципальной услуги;  
точное соблюдение требований законодательства и Административного регламента при предоставлении муниципальной услуги;  
компетентность специалистов Исполнителя в вопросах предоставления муниципальной услуги;  
вежливость и корректность специалистов Исполнителя;  
комфортность ожидания и получения муниципальной услуги;  
отсутствие жалоб со стороны заявителей на нарушение требований стандарта предоставления муниципальной услуги.  
35. Иные требования, в том числе учитывающие



## ОФИЦИАЛЬНАЯ НЕДЕЛЯ

особенности предоставления муниципальной услуги в электронной форме:

- доступность информации о перечне документов, необходимых для получения муниципальной услуги, о режиме работы Исполнителя, контактных телефонах и другой контактной информации для заявителей;
- возможность заполнения заявителями запроса и иных документов, необходимых для получения муниципальной услуги, в электронной форме;
- возможность подачи заявителем с использованием информационно-телекоммуникационных технологий запроса о предоставлении муниципальной услуги;
- возможность получения заявителем сведений о ходе выполнения запроса о предоставлении муниципальной услуги в электронной форме;
- взаимодействие Исполнителя с органами государственной власти, органами местного самоуправления и (или) подведомственными государственными органами и органам местного самоуправления организациями, участвующими в предоставлении государственных или муниципальных услуг, или органами, предоставляющими услуги, через многофункциональный центр без участия заявителя в соответствии с нормативными правовыми актами и соглашениями о взаимодействии.

Иные требования, в том числе учитывающие особенности предоставления муниципальной услуги в многофункциональных центрах предоставления государственных и муниципальных услуг и особенности предоставления муниципальной услуги в электронной форме

36. Иные требования к предоставлению муниципальной услуги:

- обеспечение возможности получения заявителями информации о предоставляемой муниципальной услуге на официальном сайте муниципального района «Забайкальский район» и Портале государственных и муниципальных услуг;
- обеспечение возможности заполнения и подачи заявителями запроса и иных документов, необходимых для получения муниципальной услуги, в электронной форме;
- обеспечение возможности для заявителей осуществлять с использованием Портала государственных и муниципальных услуг мониторинг хода предоставления муниципальной услуги.
- 37. Взаимодействие Исполнителя с государственными органами, органами местного самоуправления и (или) подведомственными государственными органами и органам местного самоуправления организациями, участвующими в предоставлении государственных или муниципальных услуг, или органами, предоставляющими услуги, через многофункциональный центр предоставления государственных и муниципальных услуг без участия заявителя осуществляется в соответствии с нормативными правовыми актами и соглашениями о взаимодействии.
- 37.1. Особенности предоставления муниципальной услуги в электронной форме. Предоставление муниципальной услуги в электронной форме осуществляется путем использования средств электронной связи.

Формы и виды обращений заявителя:

№	Наименование документа	Необходимость предоставления, в следующих случаях	Личный прием		Обращение через «Портал государственных и муниципальных услуг Забайкальского края»	
			Бумажный вид	Электронный вид	Бумажно-электронный вид	Электронный вид
1	Заявление по установленной форме (приложение № 8, приложение № 6)	Обязательно	Оригинал	-	Скан-копия документа, сформированного в бумажном виде, заверенная усиленной квалифицированной ЭЦП	Документ, подписанный усиленной квалифицированной ЭЦП
2	Свидетельство о рождении	Обязательно	Копия	-	Скан-копия документа, сформированного в бумажном виде, заверенная усиленной квалифицированной ЭЦП	-
3	Документ, удостоверяющий личность родителя или иного законного представителя	Обязательно	Оригинал	УЭК	Скан-копия документа, сформированного в бумажном виде, заверенная усиленной квалифицированной ЭЦП	УЭК
4	Документы, подтверждающие преимущественное право на внеочередной или первоочередной прием в ДОУ	Обязательно	Оригинал либо копия	-	Скан-копия документа, сформированного в бумажном виде, заверенная усиленной квалифицированной ЭЦП	-
5	Медицинская карта о состоянии здоровья ребенка	Обязательно	Оригинал	-	Скан-копия документа, сформированного в бумажном виде, заверенная усиленной квалифицированной ЭЦП	-
6	Заключения психолого-медико-педагогической комиссии	Обязательно	Оригинал	-	Скан-копия документа, сформированного в бумажном виде, заверенная усиленной квалифицированной ЭЦП	Документ, подписанный усиленной квалифицированной ЭЦП

## 3. СОСТАВ, ПОСЛЕДОВАТЕЛЬНОСТЬ И СРОКИ ВЫПОЛНЕНИЯ АДМИНИСТРАТИВНЫХ ПРОЦЕДУР, ТРЕБОВАНИЯ К ПОРЯДКУ ИХ ВЫПОЛНЕНИЯ

38. Предоставление муниципальной услуги включает в себя следующие административные процедуры:

- 38.1. прием и регистрация заявлений на прием ребенка в ДОУ;
- 38.2. постановка на учет детей, нуждающихся в устройстве в ДОУ и формирование общей и льготной очереди, выдача направлений о приеме ребенка в ДОУ (для льготной категории родителей (законных представителей), либо направление заявителю об отказе в предоставлении муниципальной услуги;
- 38.3. зачисление ребенка в ДОУ, на основании выданных Управлением образованием Администрации муниципального района «Забайкальский район» списков детей, претендующих на устройство в ДОУ на общих основаниях и направлений родителям (законным представителям) детей (для льготной категории).

Описание последовательности прохождения процедуры предоставления муниципальной услуги показано в блок-схеме (приложение № 12 к настоящему административному регламенту).

Прием и регистрация заявлений на прием ребенка в ДОУ

- 39. Основанием для начала административной процедуры по предоставлению муниципальной услуги является запрос Заявителя к Исполнителю в порядке, определенном настоящим Регламентом.
- 40. Заявления родителей (законных представителей) о включении ребенка в список очередности в ДОУ (далее – заявление) регистрируются специалистом Управления образованием Администрации муниципального района «Забайкальский район» по дате их подачи в журнале регистрации заявлений родителей (законных представителей) о предоставлении места в ДОУ (далее – журнал регистрации заявлений).
- Журнал регистрации заявлений ведется на бумажном и электронном носителях.
- Журнал учета будущих воспитанников ДОУ на электронном носителе ведется по следующей форме: порядковый номер очереди; дата подачи заявления; фамилия, имя, отчество ребенка; число, месяц, год рождения ребенка; фамилия, имя, отчество родителей (законных представителей); место работы (со слов) родителей (законных представителей); место проживания, контактный телефон.
- Отдельно ведется журнал на бумажном носителе по учету детей, пользующихся льготами в соответствии с действующим законодательством РФ по следующей форме и должен быть пронумерован, пронумерован и скреплен печатью Администрации муниципального района «Забайкальский район»: порядковый номер очереди; дата подачи заявления; фамилия, имя, отчество ребенка;

## ОФИЦИАЛЬНАЯ НЕДЕЛЯ

число, месяц, год рождения ребенка; фамилия, имя, отчество родителей (законных представителей); место работы (со слов) родителей (законных представителей); основания для льготного определения в ДОУ; контактный телефон.

- 41. При выборе очной формы Заявитель обращается лично. В этом случае продолжительность приема не должна превышать 15 минут.
- 42. При выборе заочной формы обращения Заявитель обращается (направляет заявление) к Исполнителю одним из следующих способов:
  - 42.1. по почте;
  - 42.2. посредством факсимильной связи (при наличии);
  - 42.3. с использованием электронных средств связи (электронной почты);
  - 42.4. через официальный сайт муниципального района «Забайкальский район» (<http://www.zabaikalskadm.ru>) вкладка электронная очередь в детские сады.
  - 42.5. через единый портал государственных и муниципальных услуг Забайкальского края ([www.pqu.e-zab.ru](http://www.pqu.e-zab.ru)).
- 43. Специалист проверяет правильность заполнения заявления, регистрирует его в журнале принятых заявлений. Регистрация заявления осуществляется в день приема заявления. В случае заочной формы обращения Заявителя уведомляют о приеме заявления в течение одного рабочего дня по телефону или в виде сообщения по электронной почте.
- При наличии оснований для отказа в предоставлении муниципальной услуги, указанных в пункте 18 настоящего административного регламента, ответственный специалист направляет заявителю уведомление об отказе в предоставлении муниципальной услуги, в срок не превышающий 30 дней с момента подачи запроса о предоставлении муниципальной услуги.
- 44. Результатом данной административной процедуры является принятие и регистрация заявления о предоставлении муниципальной услуги.

Постановка на учет детей, нуждающихся в устройстве в ДОУ и формирование общей и льготной очереди, выдача направлений о приеме ребенка в ДОУ (для льготной категории родителей (законных представителей), либо направление заявителю об отказе в предоставлении муниципальной услуги

- 45. Предоставление муниципальной услуги осуществляет ответственный сотрудник Исполнителя, который рассматривает заявление с приложенными документами и определяет категорию заявителя на предоставление муниципальной услуги.
- 46. Заявление принимается в 3-5 ДОУ (по выбору родителей (законных представителей) с учетом индивидуальных особенностей ребенка, состояния его здоровья, уровня физического развития, за исключением вновь открывающихся ДОУ.
- 47. В день подачи родителями (законными представителями) заявления дети включаются в соответствующие списки очередности по дате подачи этого заявления и входящему регистрационному номеру.
- 48. Специалист Управления образованием Администрации муниципального района «Забайкальский район» вручает родителям (законным

представителям) уведомление о включении ребенка в список очередности на получение места в ДОУ по форме согласно приложению 7 к настоящему регламенту с указанием входящего регистрационного номера, даты подачи заявления родителями (законными представителями).

49. Специалист Исполнителя информирует заявителя о необходимости ежегодного обновления списков очередности.

50. Исключение ребенка из списков очередности производится в следующих случаях:

- по заявлению родителей (законных представителей);
- при достижении ребенком до 01 сентября текущего года возраста 7 лет.
- 51. В случае утраты, возникновения права на льготу, родители (законные представители) сообщают об этом в Управление образованием Администрации муниципального района «Забайкальский район» в течение 5 рабочих дней со дня утраты, возникновения указанного права.
- 52. При утрате, возникновении у родителей (законных представителей) права на льготу (с предоставлением подтверждающего документа, предусмотренного действующим законодательством РФ) и уведомлении об этом Управление образованием Администрации муниципального района «Забайкальский район», дети переводятся в соответствующий список очередности по дате подачи заявления (дата первоначального обращения) и входящему регистрационному номеру.

53. Особенности предоставления муниципальной услуги отдельным категориям граждан.

53.1. Дети с ограниченными возможностями здоровья, дети-инвалиды принимаются в группы компенсирующей и комбинированной направленности ДОУ только с согласия родителей (законных представителей), на основании заключения психолого-медико-педагогической комиссии (далее ПМПК).

53.2. При приеме таких детей в ДОУ обязаны обеспечить необходимые условия для организации коррекционной работы.

53.4. Направление в группы для детей с ограниченными возможностями здоровья выдается Управлением образованием Администрации муниципального района «Забайкальский район» на основании заключения ПМПК, при отсутствии медицинских противопоказаний для посещения ребенком ДОУ.

53.5. Направления в ДОУ для детей с туберкулезной интоксикацией выдаются Управлением образованием Администрации муниципального района «Забайкальский район» на основании решения медицинской комиссии противотуберкулезного диспансера.

54. Места в ДОУ предоставляются при наличии свободных мест в порядке очереди, которая сформирована Управлением образованием Администрации муниципального района «Забайкальский район».

55. С 1 мая по 1 июня текущего года в целях комплектования ДОУ и в соответствии с количеством высвобождаемых мест, осуществляется в соответствии со списками очередности по возрастным категориям, указанным в настоящем положении, по дате подачи родителями (законными представителями) заявлений и входящему регистрационному номеру при наличии места в соответствующей возрастной группе, руководителя ДОУ осуществляет составление списка на комплектование ДОУ.

55.1. Группы в Учреждении комплектуются как по одновозрастному, так и по разновозрастному

принципу.

56. С мая по июнь текущего года специалист Управления образованием Администрации муниципального района «Забайкальский район» осуществляет выдачу направлений (для льготной категории) по форме согласно приложению 10 к настоящему административному регламенту в ДОУ в соответствии с Журналом регистрации заявлений, со списком на комплектование ДОУ и графиком выдачи направлений.

При наличии оснований, предусмотренных пунктом 18 настоящего административного регламента специалист, ответственный за предоставление муниципальной услуги, направляет заявителю уведомление об отказе в предоставлении муниципальной услуги.

57. Результатом административной процедуры является постановка на учет детей, нуждающихся в устройстве в ДОУ и формирование общей и льготной очереди, выдача направления на зачисление в ДОУ, либо направление уведомления об отказе в предоставлении муниципальной услуги.

Зачисление ребенка в ДОУ, на основании выданных Управлением образованием Администрации муниципального района «Забайкальский район» списков детей, претендующих на устройство в ДОУ на общих основаниях и направлений родителям (законным представителям) детей (для льготной категории)

58. Прием детей в ДОУ осуществляется по письменному заявлению родителей (законных представителей) по форме согласно приложению 8 к настоящему административному регламенту. К письменному заявлению прилагаются следующие документы:

- направление Управления образованием Администрации муниципального района «Забайкальский район»;
- медицинская карта ребенка, оформленная детской поликлиникой, заверенная печатью медицинского учреждения;
- копия свидетельства о рождении ребенка;
- копия паспорта одного из родителей (законных представителей).
- 59. Руководитель ДОУ регистрирует заявление в книге учета движения воспитанников в дошкольном образовательном учреждении по форме согласно приложению 9 к Регламенту.
- 60. При приеме ребенка в ДОУ заключается договор между ДОУ и родителями (законными представителями) воспитанников (далее – договор с родителями) в 2-х экземплярах с выдачей одного экземпляра договора родителям (законными представителями).
- 61. Руководитель ДОУ информирует Управление образованием Администрации муниципального района «Забайкальский район» о зачислении воспитанника или сообщает о неприбытии ребенка в ДОУ без уважительных причин.
- 62. В случае неприбытия ребенка в ДОУ в срок более чем один месяц без уважительных причин, направление аннулируется и на место выбывшего ребенка принимается другой ребенок.

## 4. ФОРМЫ КОНТРОЛЯ ЗА ИСПОЛНЕНИЕМ АДМИНИСТРАТИВНОГО РЕГЛАМЕНТА

Порядок осуществления текущего контроля за соблюдением и исполнением ответственными должностными лицами положений Административного регламента и иных нормативных







## ОФИЦИАЛЬНАЯ НЕДЕЛЯ

№	Наименование ОУ	Адрес ОУ	Телефон и электронный адрес	Адреса сайтов	График работы:
1	Муниципальное дошкольное образовательное учреждение детский сад №1 «Солнышко» пгт. Забайкальск	674650 Забайкальский край, Забайкальский район, пгт. Забайкальск, ул. Комсомольская, 50	83025121028		с 730 до 1930 ч.
2	Муниципальное дошкольное образовательное учреждение детский сад №2 «Сказка» пгт. Забайкальск	674650 Забайкальский край, Забайкальский район, пгт. Забайкальск, ул. Комсомольская, 4	83025121402		с 700 до 1900 ч.
3	Муниципальное дошкольное образовательное учреждение детский сад №3 «Росинка» пгт. Забайкальск	674650 Забайкальский край, Забайкальский район, пгт. Забайкальск, ул. Комсомольская, 38	83025121715		с 730 до 1930 ч.
4	Муниципальное дошкольное образовательное учреждение детский сад №4 «Гармония» пгт. Забайкальск	674650 Забайкальский край, Забайкальский район, пгт. Забайкальск, ул. Северная, 3	83025132350		с 730 до 1930 ч.
5	Муниципальное дошкольное образовательное учреждение детский сад «Родничок» п.ст. Билитуй	674658 Забайкальский край, Забайкальский район, п.ст. Билитуй, ДОС.8, пом. 17	83025123510		с 730 до 1930 ч.
6	Муниципальное дошкольное образовательное учреждение детский сад «Теремок» с. Абагайтуй	674661 Забайкальский край, Забайкальский район, с. Абагайтуй, ул. Пограничная, 5	83025123147		с 800 до 1830 ч.
7	Муниципальное дошкольное образовательное учреждение детский сад «Журавушка» п.ст. Даурия	674660 Забайкальский край, Забайкальский район, п.ст. Даурия, ДОС 12	83025125625		с 730 до 1930 ч.
8	Муниципальное дошкольное образовательное учреждение детский сад «Светлячок» п.ст. Харанор	674657 Забайкальский край, Забайкальский район, п.ст. Харанор, ул. Совхозная, 25	89148044255		с 800 до 1830 ч.

Приложение 2  
к административному регламенту  
предоставления муниципальной услуги  
«Прием заявлений, постановка на учет и зачисление детей  
в образовательное учреждение, реализующие основную  
образовательную программу дошкольного образования (детский сад)»

## Категории детей, имеющих преимущественное право на зачисление в ДОУ

№	Категория	Документы, необходимые для предоставления	Способ предоставления документов
<b>Внеочередное право на зачисление в ДОУ</b>			
1	Дети прокуроров	Удостоверение прокурора	
2	Дети родителей-судей	Удостоверение судьи	
3	Дети граждан, получивших или перенесших лучевую болезнь, другие заболевания, и инвалидов вследствие чернобыльской катастрофы	Справка, подтверждающая факт лучевой болезни, другие заболевания, или установления инвалидности вследствие чернобыльской катастрофы перенесенного заболевания	
4	Дети сотрудников Следственного комитета Российской Федерации	Удостоверение следователя	
5	Дети сотрудников, погибших при выполнении служебных обязанностей	Справка, подтверждающая факт	
<b>Первоочередное право на зачисление в ДОУ</b>			
6	Дети-инвалиды	Удостоверение инвалида/ справка об инвалидности	
7	Дети, один из родителей которых является инвалидом I, II группы	Удостоверение инвалида/ справка об инвалидности	
8	Дети из многодетных семей, имеющих трех и более несовершеннолетних детей	Удостоверение многодетной семьи	
9	Дети, находящиеся под опекой и попечительством	Подтверждающие документы	
10	Дети сотрудников полиции по месту жительства их семей, дети сотрудников полиции, погибших (умерших) в связи с осуществлением служебной деятельности либо умерших до истечения одного года после увольнения со службы вследствие ранения (контузии), заболевания, полученных в период прохождения службы, а также дети сотрудников полиции, получивших в связи с осуществлением служебной деятельности телесные повреждения, исключающие для них возможность дальнейшего прохождения службы	Удостоверение сотрудника полиции Свидетельство о смерти Справка с места работы о смерти, в связи с осуществлением служебной деятельности Справка с места работы об увольнении вследствие ранения (контузии), заболевания, полученных в период прохождения службы Справка с места работы о получении телесных повреждений, исключающих для них возможность дальнейшего прохождения службы	
11	Дети военнослужащих	Удостоверение личности военнослужащего	
12	Дети из неполных семей, находящихся в трудной жизненной ситуации	Подтверждающие документы	
13	Дети сотрудников, имеющих специальные звания и проходящих службу в учреждениях и органах уголовно-исполнительной системы, федеральной противопожарной службе Государственной противопожарной службы, органах по контролю за оборотом наркотических средств и психотропных веществ и таможенных органах Российской Федерации	Подтверждающие документы	
14	Дети одиноких родителей	Подтверждающие документы	

Приложение 3  
к административному регламенту  
предоставления муниципальной услуги  
«Прием заявлений, постановка на учет и зачисление детей  
в образовательное учреждение, реализующие основную образовательную  
программу дошкольного образования (детский сад)»

## ОФИЦИАЛЬНАЯ НЕДЕЛЯ

№	Категория	Количество свободных мест (для детей, имеющих преимущественное право)	Количество свободных мест (на общих основаниях)
1	дети в возрасте от 2 месяцев до 1 года		
2	дети в возрасте от 1 года до 2 лет		
3	дети в возрасте от 2 лет до 3 лет		
4	дети в возрасте от 3 лет до 4 лет		
5	дети в возрасте от 4 лет до 5 лет		
6	дети в возрасте от 5 лет до 6 лет		
7	дети в возрасте от 6 лет до 7 лет		

Приложение 4  
к административному регламенту  
предоставления муниципальной услуги  
«Прием заявлений, постановка на учет и зачисление детей  
в образовательное учреждение, реализующие основную  
образовательную программу дошкольного образования (детский сад)»

## Реестр возможной наполняемости ДОУ (наличие свободных мест)

Наименование ДОУ	Возрастная категория (максимальное количество мест)													
	дети в возрасте от 2 месяцев до 1 года		дети в возрасте от 1 года до 2 лет		дети в возрасте от 2 лет до 3 лет		дети в возрасте от 3 лет до 4 лет		дети в возрасте от 4 лет до 5 лет		дети в возрасте от 5 лет до 6 лет		дети в возрасте от 6 лет до 7 лет	
	Предельная наполняемость	Количество свободных мест	Предельная наполняемость	Количество свободных мест	Предельная наполняемость	Количество свободных мест	Предельная наполняемость	Количество свободных мест	Предельная наполняемость	Количество свободных мест	Предельная наполняемость	Количество свободных мест	Предельная наполняемость	Количество свободных мест

Приложение 5  
к административному регламенту  
предоставления муниципальной услуги  
«Прием заявлений, постановка на учет и зачисление детей  
в образовательное учреждение, реализующие основную  
образовательную программу дошкольного образования (детский сад)»

## Норматив распределения мест в группах в ДОУ

Наименование очереди	Возрастные группы		Наполняемость ДОУ		
	Возраст	Наименование группы	Предельная	При объединении двух возрастов	При объединении трех возрастов
Очередь от 2 месяцев до 1 года	от 2 месяцев до 1 года				
Очередь от 1 года до 3 лет	от 1 года до 2 лет				
	от 2 лет до 3 лет				
Очередь от 3 лет до 6 лет	от 3 лет до 4 лет				
	от 4 лет до 5 лет				
	от 5 лет до 6 лет				
Очередь от 6 лет до 7 лет	от 6 лет до 7 лет				

Приложение 7  
к административному регламенту  
предоставления муниципальной услуги  
«Прием заявлений, постановка на учет и зачисление детей  
в образовательное учреждение, реализующие основную  
образовательную программу дошкольного образования (детский сад)»

## Уведомление

о включении ребенка в список очередности на получение места в муниципальном образовательном учреждении муниципального района «Забайкальский район», реализующем основную общеобразовательную программу дошкольного образования

Настоящее уведомление выдано \_\_\_\_\_  
(Ф.И.О. родителя)  
в том, что \_\_\_\_\_  
(Ф.И.О. ребенка, дата рождения)  
включен (а) « \_\_\_\_ » \_\_\_\_\_ 20 \_\_\_\_ года в список очередности ДОУ № \_\_\_\_ под № \_\_\_\_\_  
(регистрационный номер)

Для окончательного решения вопроса о зачислении ребенка в детский сад необходимо обратиться в  
Управление образования Администрации муниципального района «Забайкальский район» № \_\_\_\_ с « \_\_\_\_ » \_\_\_\_\_ 20 \_\_\_\_ г. по « \_\_\_\_ » \_\_\_\_\_ 20 \_\_\_\_ г.

\_\_\_\_\_ 20 \_\_\_\_ года \_\_\_\_\_  
Дата Подпись ответственного лица



## ОФИЦИАЛЬНАЯ НЕДЕЛЯ

Приложение 6  
к административному регламенту  
предоставления муниципальной услуги  
«Прием заявлений, постановка на учет и зачисление детей в  
образовательное учреждение, реализующие основную  
образовательную программу дошкольного образования (детский сад)»

Образец заявления для предоставления места в ДООУ  
Главе муниципального района «Забайкальский район»  
Эпову А.М.

Ф.И.О. \_\_\_\_\_

(Ф.И.О. родителя) \_\_\_\_\_

проживающего по адресу:

г. \_\_\_\_\_

ул. \_\_\_\_\_

дом \_\_\_\_\_ кв. \_\_\_\_\_

телефон \_\_\_\_\_

Адрес по прописке: \_\_\_\_\_

заявление.

Прошу Вас предоставить место в ДООУ № \_\_\_\_\_ моему ребенку \_\_\_\_\_  
(Ф.И.О. ребенка полностью)

(число, месяц, год рождения)

Отец: \_\_\_\_\_

(Ф.И.О. полностью)

(место работы, рабочий телефон)

Мать: \_\_\_\_\_

(Ф.И.О. полностью)

(место работы, рабочий телефон)

Я согласен (согласна) на обработку моих персональных данных, содержащихся в заявлении.

Решение об отказе в предоставлении муниципальной услуги прошу (нужное подчеркнуть):  
вручить лично,  
направить по месту фактического проживания (места нахождения) в форме документа на бумажном носителе,  
направить на адрес электронной почты в форме электронного документа.

« \_\_\_\_\_ » \_\_\_\_\_ 20 \_\_\_\_\_ г. « \_\_\_\_\_ » ч. « \_\_\_\_\_ » мин.

(дата и время подачи заявления)

/ \_\_\_\_\_ /

(подпись заявителя) (полностью Ф.И.О.)

Заявление принято:

(Ф.И.О. специалиста Управления образованием Администрации муниципального района «Забайкальский район»)

Подпись

/ \_\_\_\_\_ /

(расшифровка подписи)

Приложение 9  
к административному регламенту  
предоставления муниципальной услуги  
«Прием заявлений, постановка на учет и зачисление детей  
в образовательное учреждение, реализующие основную  
образовательную программу дошкольного образования (детский сад)»

## КНИГА

## учета движения воспитанников в дошкольном образовательном учреждении

№ п/п	Ф.И.О. ребенка	Дата рождения ребенка	Домашний адрес и телефон	Ф.И.О., место работы и должность родителей (законных представителей), контактный телефон	Дата зачисления в ДООУ и откуда	Дата выбытия и куда
1	2	3	4	5	6	7

## ОФИЦИАЛЬНАЯ НЕДЕЛЯ

Приложение 8  
к административному регламенту  
предоставления муниципальной услуги  
«Прием заявлений, постановка на учет и зачисление детей  
в образовательное учреждение, реализующие основную  
образовательную программу дошкольного образования (детский сад)»

Образец заявления для зачисления ребенка в ДООУ

Заведующей \_\_\_\_\_

(полное название) ДООУ № \_\_\_\_

г. \_\_\_\_\_

(Ф.И.О. руководителя) \_\_\_\_\_

(Фамилия, имя, отчество родителя (законного представителя)) \_\_\_\_\_

(домашний адрес, телефон)

ЗАЯВЛЕНИЕ.

Прошу зачислить моего ребенка \_\_\_\_\_

(Фамилия, имя, отчество ребенка, год рождения)

в ДООУ (полное название) № \_\_\_\_ с \_\_\_\_\_

(число, месяц, год)

С Уставом образовательного учреждения, лицензией на право ведения образовательной деятельности, свидетельством о государственной аккредитации, основными образовательными программами, реализуемыми в данном образовательном учреждении, и другими документами, регламентирующими организацию образовательного процесса, ознакомлен(а)

Паспортные данные родителей (законных представителей):

МАТЬ: ОТЕЦ:

Фамилия \_\_\_\_\_

Имя \_\_\_\_\_

Отчество \_\_\_\_\_

Место работы \_\_\_\_\_

Должность \_\_\_\_\_

Контактный телефон \_\_\_\_\_

Дата \_\_\_\_\_

Подпись \_\_\_\_\_

Фамилия \_\_\_\_\_

Имя \_\_\_\_\_

Отчество \_\_\_\_\_

Место работы \_\_\_\_\_

Должность \_\_\_\_\_

Контактный телефон \_\_\_\_\_

Дата \_\_\_\_\_

Подпись \_\_\_\_\_

Я согласен (согласна) на обработку моих персональных данных, содержащихся в заявлении.

Решение об отказе в предоставлении муниципальной услуги прошу (нужное подчеркнуть):  
вручить лично,  
направить по месту фактического проживания (места нахождения) в форме документа на бумажном носителе,  
направить на адрес электронной почты в форме электронного документа.

« \_\_\_\_\_ » \_\_\_\_\_ 20 \_\_\_\_\_ г. « \_\_\_\_\_ » ч. « \_\_\_\_\_ » мин.

(дата и время подачи заявления)

/ \_\_\_\_\_ /

(подпись заявителя) (полностью Ф.И.О.)

Заявление принято:

(Ф.И.О. должностного лица, уполномоченного на прием заявления)

Подпись

/ \_\_\_\_\_ /

(расшифровка подписи)



## ОФИЦИАЛЬНАЯ НЕДЕЛЯ

Приложение 10  
к административному регламенту  
предоставления муниципальной услуги  
«Прием заявлений, постановка на учет и зачисление детей  
в образовательное учреждение, реализующие основную  
образовательную программу дошкольного образования (детский сад)»

Направление № \_\_\_\_\_

Для зачисления в МДОУ № \_\_\_\_\_

Направляется  
Фамилия, имя ребенка \_\_\_\_\_  
Дата рождения \_\_\_\_\_  
Домашний адрес \_\_\_\_\_  
Особые отметки \_\_\_\_\_

Дата выдачи «\_\_» \_\_\_\_\_ 20\_\_ г.

Направление действительно в течение 10 календарных дней.

Ведущий специалист управления образованием Администрации муниципального района «Забайкальский район»

/\_\_\_\_\_/\_\_\_\_\_  
(подпись) (расшифровка подписи)  
М.П.

Приложение 11  
к административному регламенту  
предоставления муниципальной услуги  
«Прием заявлений, постановка на учет и зачисление детей  
в образовательное учреждение, реализующие основную  
образовательную программу дошкольного образования (детский сад)»

## Перечень муниципальных дошкольных образовательных учреждений

№	Наименование ОУ	Адрес ОУ	Телефон и электрон- ный адрес	Адреса сайтов
1	Муниципальное дошкольное образовательное учреждение детский сад №1 «Солнышко» пгт. Забайкальск	674650 Забайкальский край, Забайкальский район, пгт. Забайкальск, ул. Комсомольская, 50	83025121028	
2	Муниципальное дошкольное образовательное учреждение детский сад №2 «Сказка» пгт. Забайкальск	674650 Забайкальский край, Забайкальский район, пгт. Забайкальск, ул. Комсомольская, 4	83025121402	
3	Муниципальное дошкольное образовательное учреждение детский сад №3 «Росинка» пгт. Забайкальск	674650 Забайкальский край, Забайкальский район, пгт. Забайкальск, ул. Комсомольская, 38	83025121715	
4	Муниципальное дошкольное образовательное учреждение детский сад №4 «Гармония» пгт. Забайкальск	674650 Забайкальский край, Забайкальский район, пгт. Забайкальск, ул. Северная, 3	83025132350	
5	Муниципальное дошкольное образовательное учреждение детский сад «Родничок» п.ст. Билитуй	674658 Забайкальский край, Забайкальский район, п.ст. Билитуй, ДОС 8, пом. 17	83025123510	
6	Муниципальное дошкольное образовательное учреждение детский сад «Теремок» с. Абагайтуй	674661 Забайкальский край, Забайкальский район, с. Абагайтуй, ул. Пограничная, 5	83025123147	
7	Муниципальное дошкольное образовательное учреждение детский сад «Журавушка» п.ст. Даурия	674660 Забайкальский край, Забайкальский район, п.ст. Даурия, ДОС 12	83025125625	
8	Муниципальное дошкольное образовательное учреждение детский сад «Светлячок» п.ст. Харанор	674657 Забайкальский край, Забайкальский район, п.ст. Харанор, ул. Совхозная, 25	89148044255	

Приложение 12  
к административному регламенту  
предоставления муниципальной услуги  
«Прием заявлений, постановка на учет и зачисление детей  
в образовательное учреждение, реализующие основную  
образовательную программу дошкольного образования (детский сад)»

## ОФИЦИАЛЬНАЯ НЕДЕЛЯ

Блок-схема

Предоставления муниципальной услуги по приему заявлений, постановка на учет и зачисление детей в образовательные учреждения, реализующие программу дошкольного образования (детские сады)

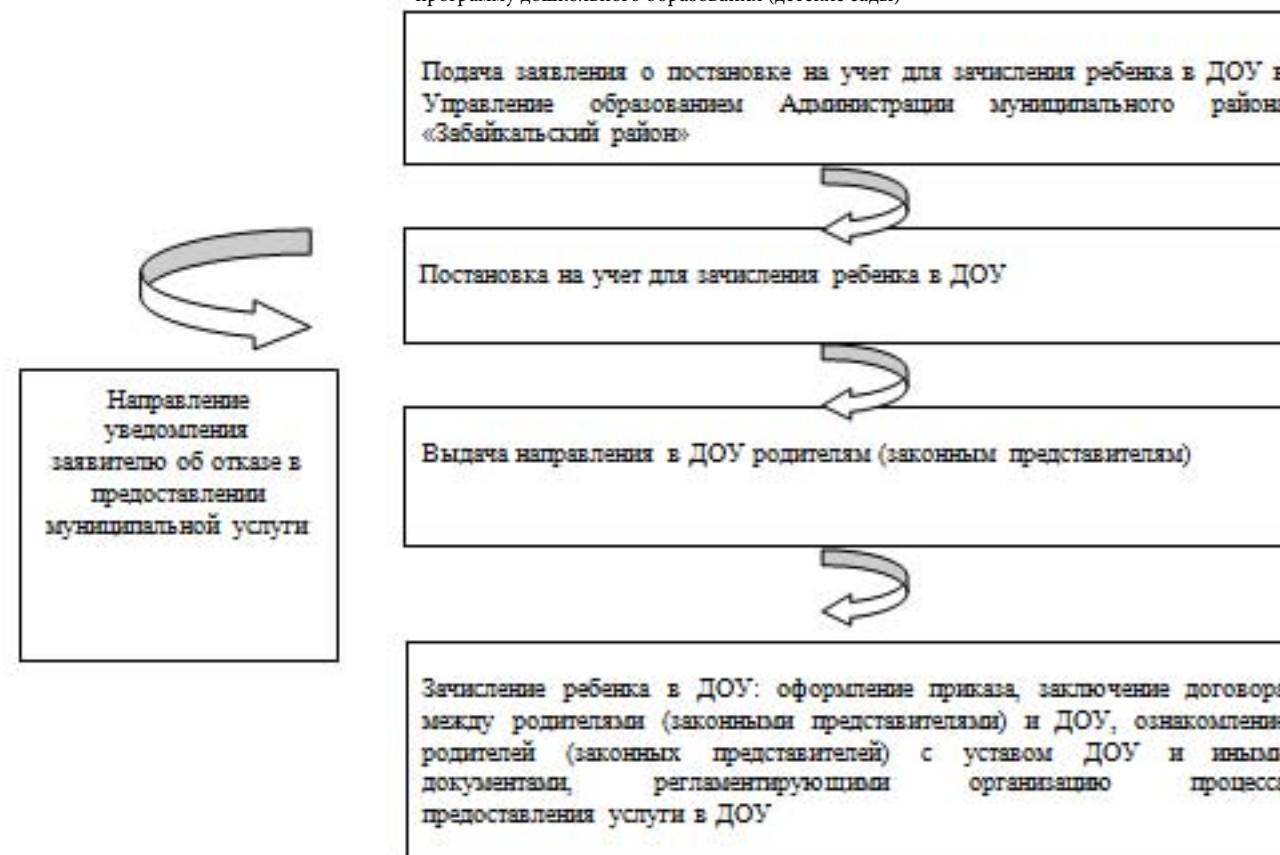

**СОВЕТ МУНИЦИПАЛЬНОГО РАЙОНА  
«ЗАБАЙКАЛЬСКИЙ РАЙОН»  
V – СОЗЫВА**

**РЕШЕНИЕ  
пгт.Забайкальск  
25 декабря 2013 года  
№ 90**

**О внесении изменений в решение  
Совета муниципального района «За-  
байкальский  
район» от 26.12.2012г №23 «Об утверж-  
дении районного бюджета муници-  
пального района  
«Забайкальский район» на 2013 год и  
плановый период 2014 и 2015 годов»**

В соответствии с Бюджетным Ко-  
дексом Российской Федерации от  
31.07.1998г № 145-ФЗ, положением «О  
бюджетном процессе в муниципаль-  
ном районе «Забайкальский район»,  
утвержденного решением Совета му-  
ниципального района «Забайкальский  
район» от 22.10.2010г № 139, руковод-  
ствуясь статьей 26 Устава муниципаль-  
ного района «Забайкальский район»,  
Совет муниципального района «За-  
байкальский район» решил:

- Внести изменения в решение Совета муниципального района «Забайкаль-  
ский район» от 26.12.2012 года № 23  
«Об утверждении районного бюджета  
муниципального района «Забайкаль-  
ский район» на 2013 год и плановый  
период 2014 и 2015 годов».
- В подпункте 1 пункта 1 статьи 1  
цифры «460 149,2» заменить цифрами  
«464 121,2», цифры «314 830,4» заме-  
нить цифрами «314 802,4».
- В подпункте 2 пункта 1 статьи 1  
цифры «478 093,5» заменить цифрами  
«478 065,5».
- В подпункте 3 пункта 1 статьи 1  
цифры «17 944,3» заменить цифрами  
«13 944,3».
- В пункте 1 статьи 6 цифры «314  
830,4» заменить цифрами «314 802,4».
- В пункте 1 статьи 9 цифры «61  
096,0» заменить цифрами «53 106,8».
- В подпункте 3 пункта 2 статьи 9  
цифры «1 287,2» заменить цифрами «1  
325,3».
- В подпункте 5 пункта 2 статьи 9  
цифры «715,3» заменить цифрами «2  
096,7».
- В подпункте 4 пункта 2 статьи 9  
цифры «10 000,0» заменить цифрами  
«1 000,0».

- В подпункте 6 пункта 2 статьи 9  
цифры «19 000,0» заменить цифрами  
«16 714,7».
- Подпункт 7 пункта 2 статьи 9 из-  
ложить в новой редакции:  
(7) дотации на поддержку мер по обе-  
спечению сбалансированности бюд-  
жетов поселений на 2013 год в сумме 1  
952,8 тыс. рублей.»
- Приложение № 5 изложить в но-  
вой редакции (прилагается).
- Приложение № 8 изложить в но-  
вой редакции (прилагается).
- Приложение № 10 изложить в но-  
вой редакции (прилагается).
- Приложение № 12 изложить в но-  
вой редакции (прилагается).
- Приложение № 23 изложить в но-  
вой редакции (прилагается).
- Официально опубликовать настоя-  
щее решение в официальном вестнике  
«Забайкальское обозрение».

**Глава муниципального района  
«Забайкальский район» А.М. Эпов**



## ОФИЦИАЛЬНАЯ НЕДЕЛЯ

Приложение № 5  
к решению Совета муниципального района  
«Забайкальский район»  
от 25 декабря 2013 года № 90

## Источники финансирования дефицита районного бюджета на 2013 год

Код классификации источников финансирования дефицитов бюджетов Российской Федерации		Наименование кода группы, подгруппы, статьи и вида источника финансирования дефицитов бюджетов, наименование кода классификации операций сектора государственного управления, относящихся к источникам финансирования дефицитов бюджетов	Сумма (тыс. рублей)
код главного администратора источников финансирования дефицитов бюджетов	код группы, подгруппы, статьи и вида источника финансирования дефицитов бюджетов, код классификации операций сектора государственного управления, относящихся к источникам финансирования дефицитов бюджетов		
1	2	3	4
		<b>Источники внутреннего финансирования дефицита бюджета, всего,</b>	
		в том числе:	<b>13 944,3</b>
902	01 02 00 00 00 0000 000	Кредиты кредитных организаций в валюте Российской Федерации	0,0
902	01 03 00 00 00 0000 000	Бюджетные кредиты от других бюджетов бюджетной системы Российской Федерации в валюте Российской Федерации	-5 806,6
902	01 03 00 00 00 0000 710	Получение кредитов от других бюджетов бюджетной системы Российской Федерации	0,0
902	01 05 00 00 00 0000 810	Погашение бюджетами муниципальных районов кредитов от других бюджетов бюджетной системы	-5 806,6
902	01 05 00 00 00 0000 000	Изменение остатков средств на счетах по учету средств бюджета	15 536,0
902	01 06 00 00 00 0000 000	Иные источники внутреннего финансирования дефицитов бюджетов	4 214,9

Приложение №8  
к решению Совета муниципального района  
«Забайкальский район»  
от 25 декабря 2013 года № 90

## Формы межбюджетных трансфертов, получаемых из других бюджетов бюджетной системы, в 2013 году

Код бюджетной классификации Российской Федерации	Наименование доходов	Сумма (тыс. рублей)
1	2	3
<b>2 02 0000 00 0000 000</b>	<b>БЕЗВОЗМЕЗДНЫЕ ПОСТУПЛЕНИЯ ОТ ДРУГИХ БЮДЖЕТОВ БЮДЖЕТНОЙ СИСТЕМЫ РОССИЙСКОЙ ФЕДЕРАЦИИ</b>	
	в том числе:	<b>314 802,4</b>
<b>2 02 01000 00 0000 151</b>	<b>Дотации от других бюджетов бюджетной системы Российской Федерации</b>	<b>31 284,8</b>
2 02 01001 05 0000 151	Дотации бюджетам муниципальных районов на выравнивание бюджетной обеспеченности	20 032,0
2 02 01003 05 0000 151	Дотации бюджетам муниципальных районов на поддержку мер по обеспечению сбалансированности местных бюджетов	11 252,8
<b>2 02 02000 00 0000 151</b>	<b>Субсидии бюджетам субъектов РФ и муниципальных образований (межбюджетные субсидии)</b>	<b>86 384,3</b>
2 02 02008 05 0000 151	Субсидии бюджетам муниципальных районов на обеспечение жильем молодых семей	465,5
2 02 02051 05 0000 151	Субсидии бюджетам муниципальных районов на реализацию федеральных целевых программ	1 456,3
2 02 02077 05 0000 151	Субсидии бюджетам муниципальных районов на бюджетные инвестиции в объекты капитального строительства собственности муниципальных образований	5 000,0
2 02 02145 05 0000 151	Субсидии бюджетам муниципальных районов на модернизацию региональных систем общего образования	5 550,0
2 02 02204 05 0000 151	Субсидии бюджетам муниципальных районов на модернизацию региональных систем дошкольного образования	14 587,2
2 02 02999 05 0000 151	Прочие субсидии бюджетам муниципальных образований	59 325,3
<b>2 02 03000 00 0000 151</b>	<b>Субвенции бюджетам субъектов Российской Федерации и муниципальных образований</b>	<b>197 133,3</b>
2 02 03015 05 0000 151	Субвенции бюджетам муниципальных районов на осуществление полномочий по первичному воинскому учету на территориях, где отсутствуют военные комиссариаты	1 315,1
2 02 03021 05 0000 151	Субвенции бюджетам муниципальных районов на ежемесячное денежное вознаграждение за классное руководство	4 091,2
2 02 03024 05 0000 151	Субвенции местным бюджетам на выполнение передаваемых полномочий субъектов РФ	178 070,9
2 02 03027 05 0000 151	Субвенции бюджетам муниципальных районов на содержание ребенка в семье опекуна и приемной семье, а также на оплату труда приемному родителю	10 625,9
2 02 03029 05 0000 151	Субвенции бюджетам муниципальных районов на компенсацию части родительской платы за содержание ребенка в муниципальных образовательных учреждениях, реализующих основную общеобразовательную программу дошкольного образования	3 030,2

## ОФИЦИАЛЬНАЯ НЕДЕЛЯ

Приложение №10  
к решению Совета муниципального района  
«Забайкальский район»  
от 25 декабря 2013 года № 90

## Распределение бюджетных ассигнований по разделам, подразделам, целевым статьям и видам расходов классификации расходов бюджета на 2013 год

Наименование показателя	Коды				Сумма (тыс. рублей)
	Рз	ПР	ЦСР	ВР	
<b>Общегосударственные вопросы</b>	<b>01</b>	<b>00</b>			<b>62 985,6</b>
Функционирование высшего должностного лица органа местного самоуправления	01	02			1 402,2
Руководство и управление в сфере установленных функций органов местного самоуправления	01	02	002 00 00		1 402,2
Расходы на выплату персоналу муниципальных органов	01	02	002 03 00	120	1 402,2
Фонд оплаты труда и страховые взносы	01	02	002 03 00	121	1 373,2
Иные выплаты персоналу, за исключением фонда оплаты труда	01	02	002 03 00	122	29,0
Функционирование законодательных (представительных) органов государственной власти, муниципальных образований	01	03			2 549,9
Руководство и управление в сфере установленных функций органов местного самоуправления	01	03	002 00 00		2 549,9
Центральный аппарат	01	03	002 04 00		2 099,9
Расходы на выплату персоналу муниципальных органов	01	03	002 04 00	120	1 634,5
Фонд оплаты труда и страховые взносы	01	03	002 04 00	121	1 631,1
Иные выплаты персоналу, за исключением фонда оплаты труда	01	03	002 04 00	122	3,4
Иные закупки товаров, работ и услуг для муниципальных нужд	01	03	002 04 00	240	464,0
Закупка товаров, работ, услуг в сфере информационно-коммуникационных технологий	01	03	002 04 00	242	174,8
Прочая закупка товаров, работ и услуг для муниципальных нужд	01	03	002 04 00	244	289,2
Уплата налогов, сборов и иных платежей	01	03	002 04 00	850	1,4
Уплата налога на имущество организаций и земельного налога	01	03	002 04 00	851	0,9
Уплата прочих налогов, сборов и иных платежей	01	03	002 04 00	852	0,5
Депутаты представительного органа муниципального образования	01	03	002 12 00		450,0
Расходы на выплату персоналу муниципальных органов	01	03	002 12 00	120	450,0
Иные выплаты персоналу, за исключением фонда оплаты труда	01	03	002 12 00	122	450,0
Функционирование высшего исполнительного органа местной администрации	01	04			22 401,5
Руководство и управление в сфере установленных функций органов местного самоуправления	01	04	002 00 00		21 668,1
Центральный аппарат	01	04	002 04 00		21 668,1
Расходы на выплату персоналу муниципальных органов	01	04	002 04 00	120	20 055,2
Фонд оплаты труда и страховые взносы	01	04	002 04 00	121	19 692,2
Иные выплаты персоналу, за исключением фонда оплаты труда	01	04	002 04 00	122	363,0
Иные закупки товаров, работ и услуг для муниципальных нужд	01	04	002 04 00	240	1 610,8
Закупка товаров, работ, услуг в сфере информационно-коммуникационных технологий	01	04	002 04 00	242	940,1
Прочая закупка товаров, работ и услуг для муниципальных нужд	01	04	002 04 00	244	670,7
Уплата налогов, сборов и иных платежей	01	04	002 04 00	850	2,1
Уплата налога на имущество организаций и земельного налога	01	04	002 04 00	851	1,3
Уплата прочих налогов, сборов и иных платежей	01	04	002 04 00	852	0,8
Осуществление государственного полномочия в сфере государственного управления охранной труда	01	04	521 02 06		324,2
Расходы на выплату персоналу муниципальных органов	01	04	521 02 06	120	324,2
Фонд оплаты труда и страховые взносы	01	04	521 02 06	121	324,4
Осуществление государственного полномочия по созданию административной комиссии	01	04	521 02 07		15,3
Иные закупки товаров, работ и услуг для муниципальных нужд	01	04	521 02 07	240	15,3
Прочая закупка товаров, работ и услуг для муниципальных нужд	01	04	521 02 07	244	15,3
Осуществление государственного полномочия по созданию комиссии по делам несовершеннолетних и защите их прав в организации деятельности этих комиссий	01	04	521 02 10		359,3
Расходы на выплату персоналу муниципальных органов	01	04	521 02 10	120	359,3
Фонд оплаты труда и страховые взносы	01	04	521 02 10	121	359,3
Осуществление государственного полномочия по сбору информации от поселений, входящих в муниципальный район, необходимой для ведения регистра муниципальных нормативных правовых актов	01	04	521 02 22		34,6
Расходы на выплату персоналу муниципальных органов	01	04	521 02 22	120	34,6



## ОФИЦИАЛЬНАЯ НЕДЕЛЯ

Фонд оплаты труда и страховые взносы	01	04	521 02 22	121	34,6
Обеспечение деятельности финансовых, налоговых и таможенных органов и органов финансового (финансово-бюджетного) надзора	01	06			8 515,8
Руководство и управление в сфере установленных функций органов местного самоуправления	01	06	002 00 00		7 084,8
Центральный аппарат	01	06	002 04 00		7 084,8
Расходы на выплату персоналу муниципальных органов	01	06	002 04 00	120	6 407,7
Фонд оплаты труда и страховые взносы	01	06	002 04 00	121	6 327,9
Иные выплаты персоналу, за исключением фонда оплаты труда	01	06	002 04 00	122	79,8
Иные закупки товаров, работ и услуг для муниципальных нужд	01	06	002 04 00	240	674,3
Закупка товаров, работ, услуг в сфере информационно-коммуникационных технологий	01	06	002 04 00	242	282,7
Прочая закупка товаров, работ и услуг для муниципальных нужд	01	06	002 04 00	244	391,6
Уплата налогов, сборов и иных платежей	01	06	002 04 00	850	2,8
Уплата налога на имущество организаций и земельного налога	01	06	002 04 00	851	1,9
Уплата прочих налогов, сборов и иных платежей	01	06	002 04 00	852	0,9
Руководитель контрольно-счетной палаты муниципального образования и его заместители	01	06	002 25 00		1 288,9
Расходы на выплату персоналу муниципальных органов	01	06	002 25 00	120	1 005,2
Фонд оплаты труда и страховые взносы	01	06	002 25 00	121	1 005,2
Иные закупки товаров, работ и услуг для муниципальных нужд	01	06	002 25 00	240	283,7
Закупка товаров, работ, услуг в сфере информационно-коммуникационных технологий	01	06	002 25 00	242	54,4
Прочая закупка товаров, работ и услуг для муниципальных нужд	01	06	002 25 00	244	229,3
Финансовое обеспечение передаваемых государственных полномочий по расчету и предоставлению дотаций поселениям	01	06	521 02 04		141,7
Расходы на выплату персоналу муниципальных органов	01	06	521 02 04	120	141,7
Фонд оплаты труда и страховые взносы	01	06	521 02 04	121	141,7
Осуществление государственного полномочия по установлению нормативов формирования расходов на содержание органов местного самоуправления поселений	01	06	521 02 16		0,4
Иные закупки товаров, работ и услуг для муниципальных нужд	01	06	521 02 16	240	0,4
Прочая закупка товаров, работ и услуг для муниципальных нужд	01	06	521 02 16	244	0,4
Обеспечение проведения выборов и референдумов	01	07			908,8
Проведение выборов и референдумов	01	07	020 00 00		908,8
Проведение выборов главы муниципального образования	01	07	020 00 03		908,8
Иные закупки товаров, работ и услуг для муниципальных нужд	01	07	020 00 03	240	908,8
Прочая закупка товаров, работ и услуг для муниципальных нужд	01	07	020 00 03	244	908,8
Другие общегосударственные вопросы	01	13			27 207,4
Реализация государственной политики в области приватизации и управления государственной и муниципальной собственности	01	13	090 00 00		175,0
Оценка недвижимости, признание прав и регулирование отношений по государственной и муниципальной собственности	01	13	090 02 00		175,0
Иные закупки товаров, работ и услуг для муниципальных нужд	01	13	090 02 00	240	175,0
Прочая закупка товаров, работ и услуг для муниципальных нужд	01	13	090 02 00	244	175,0
Учреждения по обеспечению хозяйственного обслуживания	01	13	093 00 00		23 207,7
Обеспечение деятельности подведомственных учреждений	01	13	093 99 00		23 207,7
Расходы на выплату персоналу казенных учреждений	01	13	093 99 00	110	2 052,9
Фонд оплаты труда и страховые взносы	01	13	093 99 00	111	2 052,9
Иные закупки товаров, работ и услуг для муниципальных нужд	01	13	093 99 00	240	220,6
Прочая закупка товаров, работ и услуг для муниципальных нужд	01	13	093 99 00	244	220,6
Субсидии бюджетным учреждениям	01	13	093 99 00	610	18 944,1
Субсидии бюджетным учреждениям на финансовое обеспечение муниципального задания на оказание муниципальных услуг (выполнение работ)	01	13	093 99 00	611	18 322,0
Субсидии бюджетным учреждениям на иные цели	01	13	093 99 00	612	622,1
Исполнение судебных актов	01	13	093 99 00	830	1 990,1
Исполнение судебных актов Российской Федерации и мировых соглашений по возмещению вреда, причиненного в результате незаконных действий (бездействий) органов местного самоуправления либо должностных лиц этих органов	01	13	093 99 00	831	1 990,1
Бюджетные инвестиции в объекты капитального строительства, не включенные в целевые программы	01	13	102 00 00		3 200,0
Строительство объектов общегосударственного назначения	01	13	102 02 00		3 200,0

## ОФИЦИАЛЬНАЯ НЕДЕЛЯ

Бюджетные инвестиции в объекты муниципальной собственности муниципальным учреждениям	01	13	102 02 00	410	3 200,0
Бюджетные инвестиции в объекты муниципальной собственности бюджетным учреждениям вне рамок государственного оборонного заказа	01	13	102 02 00	413	3 200,0
Программы муниципальных образований	01	13	795 00 00		624,7
муниципальная программа «Развитие информационного общества и информационных технологий в муниципальном районе «Забайкальский район» на 2010-2014 годы»	01	13	795 10 04		424,7
Субсидии бюджетным учреждениям	01	13	795 10 04	610	424,7
Субсидии бюджетным учреждениям на иные цели	01	13	795 10 04	612	424,7
муниципальная программа «Обеспечение экологической безопасности окружающей среды и населения муниципального района «Забайкальский район» при обращении с отходами производства и потребления на 2012-2015 годы»	01	13	795 10 05		200,0
Субсидии бюджетным учреждениям	01	13	795 10 05	610	200,0
Субсидии бюджетным учреждениям на иные цели	01	13	795 10 05	612	200,0
<b>Национальная оборона</b>	<b>02</b>	<b>00</b>			<b>1 315,1</b>
Мобилизационная и внебюджетная подготовка	02	03			1 315,1
Руководство и управление в сфере установленных функций органов местного самоуправления	02	03	001 00 00		1 315,1
Осуществление первичного воинского учета на территориях, где отсутствуют военные комиссариаты	02	03	001 36 00		1 315,1
Межбюджетные трансферты	02	03	001 36 00	500	1 315,1
Субвенции	02	03	001 36 00	530	1 315,1
<b>Национальная безопасность и правоохранительная деятельность</b>	<b>03</b>	<b>00</b>			<b>347,0</b>
Защита населения и территории от чрезвычайных ситуаций природного и техногенного характера, гражданская оборона	03	09			347,0
Мероприятия по предупреждению и ликвидации последствий чрезвычайных ситуаций и стихийных бедствий	03	09	218 00 00		347,0
Предупреждение и ликвидация последствий чрезвычайных ситуаций и стихийных бедствий природного и техногенного характера	03	09	218 01 00		347,0
Иные закупки товаров, работ и услуг для муниципальных нужд	03	09	218 01 00	240	347,0
Прочая закупка товаров, работ и услуг для муниципальных нужд	03	09	218 01 00	244	347,0
<b>Национальная экономика</b>	<b>04</b>	<b>00</b>			<b>26 237,5</b>
Сельское хозяйство и рыболовство	04	05			2 332,7
Руководство и управление в сфере установленных функций органов местного самоуправления	04	05	002 00 00		1 832,7
Центральный аппарат	04	05	002 04 00		1 832,7
Расходы на выплату персоналу муниципальных органов	04	05	002 04 00	120	1 814,9
Фонд оплаты труда и страховые взносы	04	05	002 04 00	121	1 808,5
Иные выплаты персоналу, за исключением фонда оплаты труда	04	05	002 04 00	122	6,4
Иные закупки товаров, работ и услуг для муниципальных нужд	04	05	002 04 00	240	17,8
Прочая закупка товаров, работ и услуг для муниципальных нужд	04	05	002 04 00	244	17,8
Программы муниципальных образований	04	05	795 00 00		500,0
муниципальная программа «Поддержка и развитие агропромышленного комплекса муниципального района «Забайкальский район» (2013–2020 годы)»	04	05	795 10 01		500,0
Иные бюджетные ассигнования	04	05	795 10 01	800	500,0
Субсидии юридическим лицам (кроме муниципальных учреждений) и физическим лицам-производителям товаров, работ, услуг	04	05	795 10 01	810	500,0
Дорожное хозяйство (дорожные фонды)	04	09			23 904,8
Дорожное хозяйство	04	09	315 00 00		23 904,8
Поддержка дорожного хозяйства	04	09	315 02 00		23 904,8
Капитальный ремонт и ремонт автомобильных дорог общего пользования населенных пунктов	04	09	315 02 02		3 971,6
Субсидии	04	09	315 02 02	520	3 971,6
Субсидии, за исключением субсидий на софинансирование объектов капитального строительства муниципальной собственности	04	09	315 02 02	521	3 971,6
Капитальный ремонт дворовых территорий многоквартирных домов, проездов к дворовым территориям многоквартирных домов населенных пунктов	04	09	315 02 03		12 807,6
Субсидии	04	09	315 02 03	520	12 807,6
Субсидии, за исключением субсидий на софинансирование объектов капитального строительства муниципальной собственности	04	09	315 02 03	521	12 807,6
Проектирование и строительство (реконструкция) автомобильных дорог общего пользования местного значения с твердым покрытием до сельских населенных пунктов, не имеющих круглогодичной связи с сетью автомобильных дорог общего пользования	04	09	315 02 05		6 070,6



## ОФИЦИАЛЬНАЯ НЕДЕЛЯ

Субсидии бюджетным учреждениям	04	09	315 02 05	610	6 070,6
Субсидии бюджетным учреждениям на иные цели	04	09	315 02 05	612	6 070,6
Строительство, реконструкция и капитальный ремонт автомобильных дорог общего пользования местного значения и искусственных сооружений на них (включая разработку проектной документации и проведение необходимых экспертиз), за исключением проектирования и строительства (реконструкции) автомобильных дорог общего пользования местного значения с твердым покрытием до сельских населенных пунктов, не имеющих круглогодичной связи с сетью автомобильных дорог общего пользования	04	09	315 02 07		1 000,0
Субсидии	04	09	315 02 07	520	1 000,0
Субсидии на софинансирование объектов капитального строительства муниципальной собственности	04	09	315 02 07	523	1 000,0
Проектирование и строительство (реконструкция) автомобильных дорог общего пользования местного значения с твердым покрытием до сельских населенных пунктов, не имеющих круглогодичной связи с сетью автомобильных дорог общего пользования (софинансирование за счет средств местного бюджета)	04	09	315 02 15		55,0
Субсидии бюджетным учреждениям	04	09	315 02 15	610	55,0
Субсидии бюджетным учреждениям на иные цели	04	09	315 02 15	612	55,0
<b>Жилищно-коммунальное хозяйство</b>	<b>05</b>	<b>00</b>			<b>21 714,7</b>
Коммунальное хозяйство	05	02			16 714,7
Краевая долгосрочная целевая программа «Жилище» (2012-2015 годы)	05	02	522 09 00		16 714,7
Подпрограмма «Модернизация объектов коммунальной инфраструктуры»	05	02	522 09 04		16 714,7
Субсидии	05	02	522 09 04	520	16 714,7
Субсидии, за исключением субсидий на софинансирование объектов капитального строительства муниципальной собственности	05	02	522 09 04	521	16 714,7
Другие вопросы в области жилищно-коммунального хозяйства	05	05			5 000,0
Бюджетные инвестиции в объекты капитального строительства, не включенные в целевые программы	05	05	102 00 00		5 000,0
Строительство объектов общегражданского назначения	05	05	102 02 00		5 000,0
Бюджетные инвестиции в объекты муниципальной собственности муниципальным учреждениям	05	05	102 02 00	410	5 000,0
Бюджетные инвестиции в объекты муниципальной собственности бюджетным учреждениям вне рамок государственного оборонного заказа	05	05	102 02 00	413	5 000,0
<b>Образование</b>	<b>07</b>	<b>00</b>			<b>327 953,7</b>
Образование	07	00			327 953,7
Дошкольное образование	07	01			77 585,6
Федеральные целевые программы	07	01	100 00 00		1 000,0
Федеральная целевая программа развития образования на 2011-2015 годы	07	01	100 89 00		1 000,0
Реализация мероприятий федеральной целевой программы развития образования на 2011-2015 годы	07	01	100 89 99		1 000,0
Субсидии бюджетным учреждениям	07	01	100 89 99	610	1 000,0
Субсидии бюджетным учреждениям на иные цели	07	01	100 89 99	612	1 000,0
Детские дошкольные учреждения	07	01	420 00 00		50 874,5
Обеспечение деятельности подведомственных учреждений	07	01	420 99 00		50 874,5
Субсидии бюджетным учреждениям	07	01	420 99 00	610	50 874,5
Субсидии бюджетным учреждениям на финансовое обеспечение муниципального задания на оказание муниципальных услуг (выполнение работ)	07	01	420 99 00	611	50 171,6
Субсидии бюджетным учреждениям на иные цели	07	01	420 99 00	612	702,9
Субсидия на реализацию мероприятий по модернизации региональной системы дошкольного образования в 2013 году	07	01	436 27 00		14 587,2
Субсидии бюджетным учреждениям	07	01	436 27 00	610	14 587,2
Субсидии бюджетным учреждениям на иные цели	07	01	436 27 00	612	14 587,2
Реализация Закона Забайкальского края «Об образовании» в части увеличения тарифной ставки (должностного оклада) на 25 процентов в поселках городского типа (рабочих поселках) (кроме педагогических работников муниципальных общеобразовательных учреждений)	07	01	521 01 01		3 221,3
Субсидии бюджетным учреждениям	07	01	521 01 01	610	3 221,3
Субсидии бюджетным учреждениям на финансовое обеспечение муниципального задания на оказание муниципальных услуг (выполнение работ)	07	01	521 01 01	611	3 221,3
Субсидии на поддержку мер по обеспечению повышения заработной платы отдельным категориям работников муниципальных учреждений в целях реализации указов Президента Российской Федерации	07	01	521 01 12		7 893,1

## ОФИЦИАЛЬНАЯ НЕДЕЛЯ

Субсидии бюджетным учреждениям	07	01	521 01 12	610	7 893,1
Субсидии бюджетным учреждениям на финансовое обеспечение муниципального задания на оказание муниципальных услуг (выполнение работ)	07	01	521 01 12	611	7 893,1
На воспитание и обучение детей-инвалидов в муниципальных дошкольных образовательных учреждениях, а также на предоставление компенсаций затрат родителей на воспитание и обучение детей-инвалидов на дому	07	01	521 02 20		9,5
Субсидии бюджетным учреждениям	07	01	521 02 20	610	9,5
Субсидии бюджетным учреждениям на финансовое обеспечение муниципального задания на оказание муниципальных услуг (выполнение работ)	07	01	521 02 20	611	9,5
Общее образование	07	02			227 302,8
Школы-детские сады, школы начальные, неполные средние и средние	07	02	421 00 00		31 068,5
Обеспечение деятельности подведомственных учреждений	07	02	421 99 00		31 068,5
Субсидии бюджетным учреждениям	07	02	421 99 00	610	20 589,6
Субсидии бюджетным учреждениям на финансовое обеспечение муниципального задания на оказание муниципальных услуг (выполнение работ)	07	02	421 99 00	611	16 630,7
Субсидии бюджетным учреждениям на иные цели	07	02	421 99 00	612	3 958,9
Субсидии автономным учреждениям	07	02	421 99 00	620	10 478,9
Субсидии автономным учреждениям на финансовое обеспечение муниципального задания на оказание муниципальных услуг (выполнение работ)	07	02	421 99 00	621	8 424,3
Субсидии автономным учреждениям на иные цели	07	02	421 99 00	622	2 054,6
Учреждения по внешней работе с детьми	07	02	423 00 00		12 888,1
Обеспечение деятельности подведомственных учреждений	07	02	423 99 00		12 888,1
Субсидии бюджетным учреждениям	07	02	423 99 00	610	12 888,1
Субсидии бюджетным учреждениям на финансовое обеспечение муниципального задания на оказание муниципальных услуг (выполнение работ)	07	02	423 99 00	611	11 393,7
Субсидии бюджетным учреждениям на иные цели	07	02	423 99 00	612	1 494,4
Модернизация региональных систем общего образования	07	02	436 21 00		5 550,0
Субсидии бюджетным учреждениям	07	02	436 21 00	610	5 550,0
Субсидии бюджетным учреждениям на иные цели	07	02	436 21 00	612	5 550,0
Иные безвозмездные и безвозвратные перечисления	07	02	520 00 00		177 796,2
Ежемесячное денежное вознаграждение за классное руководство	07	02	520 09 00		4 091,2
Субсидии бюджетным учреждениям	07	02	520 09 00	610	2 828,1
Субсидии бюджетным учреждениям на иные цели	07	02	520 09 00	612	2 828,1
Субсидии автономным учреждениям	07	02	520 09 00	620	1 263,1
Субсидии автономным учреждениям на иные цели	07	02	520 09 00	622	1 263,1
Реализация Закона Забайкальского края «Об образовании» в части увеличения тарифной ставки (должностного оклада) на 25 процентов в поселках городского типа (рабочих поселках) (кроме педагогических работников муниципальных общеобразовательных учреждений)	07	02	521 01 01		956,2
Субсидии бюджетным учреждениям	07	02	521 01 01	610	956,2
Субсидии бюджетным учреждениям на финансовое обеспечение муниципального задания на оказание муниципальных услуг (выполнение работ)	07	02	521 01 01	611	956,2
Субсидии на поддержку мер по обеспечению повышения заработной платы отдельным категориям работников муниципальных учреждений в целях реализации указов Президента Российской Федерации	07	02	521 01 12		2 529,7
Субсидии бюджетным учреждениям	07	02	521 01 12	610	2 529,7



## ОФИЦИАЛЬНАЯ НЕДЕЛЯ

Субсидии бюджетным учреждениям на финансовое обеспечение муниципального задания на оказание муниципальных услуг (выполнение работ)	07	02	521 01 12	611	2 529,7
На обеспечение государственных гарантий прав граждан на получение общедоступного и бесплатного дошкольного, общего образования в общеобразовательных учреждениях	07	02	521 02 01		168 144,8
Субсидии бюджетным учреждениям	07	02	521 02 01	610	108 224,4
Субсидии бюджетным учреждениям на финансовое обеспечение муниципального задания на оказание муниципальных услуг (выполнение работ)	07	02	521 02 01	611	108 224,4
Субсидии автономным учреждениям	07	02	521 02 01	620	59 920,4
Субсидии автономным учреждениям на финансовое обеспечение муниципального задания на оказание муниципальных услуг (выполнение работ)	07	02	521 02 01	621	59 920,4
На обеспечение бесплатным питанием детей из малоимущих семей, обучающихся в муниципальных общеобразовательных учреждениях	07	02	521 02 18		2 074,3
Субсидии бюджетным учреждениям	07	02	521 02 18	610	1 858,9
Субсидии бюджетным учреждениям на иные цели	07	02	521 02 18	612	1 858,9
Субсидии автономным учреждениям	07	02	521 02 18	620	215,4
Субсидии автономным учреждениям на иные цели	07	02	521 02 18	622	215,4
Молодежная политика и оздоровление детей	07	07			3 540,1
Обеспечение деятельности подведомственных учреждений	07	07	432 99 00		1 476,3
Субсидии бюджетным учреждениям	07	07	432 99 00	610	1 476,3
Субсидии бюджетным учреждениям на финансовое обеспечение муниципального задания на оказание муниципальных услуг (выполнение работ)	07	07	432 99 00	611	1 467,2
Субсидии бюджетным учреждениям на иные цели	07	07	432 99 00	612	9,1
Субсидии на поддержку мер по обеспечению повышения заработной платы отдельным категориям работников муниципальных учреждений в целях реализации указов Президента Российской Федерации	07	07	521 01 12		39,4
Субсидии бюджетным учреждениям	07	07	521 01 12	610	39,4
Субсидии бюджетным учреждениям на финансовое обеспечение муниципального задания на оказание муниципальных услуг (выполнение работ)	07	07	521 01 12	611	39,4
Краевая долгосрочная целевая программа «Развитие системы отдыха и оздоровления детей в Забайкальском крае на 2012-2016 годы»	07	07	522 54 00		2 024,4
Субсидии бюджетным учреждениям	07	07	522 54 00	610	1 953,8
Субсидии бюджетным учреждениям на иные цели	07	07	522 54 00	612	1 953,8
Субсидии автономным учреждениям	07	07	522 54 00	620	70,6
Субсидии автономным учреждениям на иные цели	07	07	522 54 00	622	70,6
Другие вопросы в области образования	07	09			19 525,2
Руководство и управление в сфере установленных функций органов местного самоуправления	07	09	002 00 00		3 026,6
Центральный аппарат	07	09	002 04 00		3 026,6
Расходы на выплату персоналу муниципальных органов	07	09	002 04 00	120	2 994,8
Фонд оплаты труда и страховые взносы	07	09	002 04 00	121	2 985,2

## ОФИЦИАЛЬНАЯ НЕДЕЛЯ

Иные выплаты персоналу, за исключением фонда оплаты труда	07	09	002 04 00	122	9,6
Иные закупки товаров, работ и услуг для муниципальных нужд	07	09	002 04 00	240	31,8
Прочая закупка товаров, работ и услуг для муниципальных нужд	07	09	002 04 00	244	31,8
Мероприятия в области образования	07	09	436 00 00		449,1
Проведение мероприятий для детей и молодежи	07	09	436 09 00		449,1
Иные закупки товаров, работ и услуг для муниципальных нужд	07	09	436 09 00	240	449,1
Прочая закупка товаров, работ и услуг для муниципальных нужд	07	09	436 09 00	244	449,1
Учебно-методические кабинеты, централизованные бухгалтерии, группы хозяйственного обслуживания, учебные фильмотеки, межшкольные учебно-производственные комбинаты, логопедические пункты	07	09	452 00 00		675,6
Обеспечение деятельности подведомственных учреждений	07	09	452 99 00		675,6
Субсидии автономным учреждениям	07	09	452 99 00	620	675,6
Субсидии автономным учреждениям на финансовое обеспечение муниципального задания на оказание муниципальных услуг (выполнение работ)	07	09	452 99 00	621	675,6
Осуществляющие государственного полномочия по предоставлению компенсации части родительской платы за содержание ребенка в государственных муниципальных образовательных учреждениях	07	09	521 02 02		81,3
Субсидии бюджетным учреждениям	07	09	521 02 02	610	81,3
Субсидии бюджетным учреждениям на иные цели	07	09	521 02 02	612	81,3
Администрирование государственного полномочия по организации и осуществлению деятельности по опеке и попечительству над несовершеннолетними	07	09	521 02 11		1 561,9
Расходы на выплату персоналу муниципальных органов	07	09	521 02 11	120	1 296,5
Фонд оплаты труда и страховые взносы	07	09	521 02 11	121	1 288,6
Иные выплаты персоналу, за исключением фонда оплаты труда	07	09	521 02 11	122	7,9
Иные закупки товаров, работ и услуг для муниципальных нужд	07	09	521 02 11	240	265,4
Закупка товаров, работ, услуг в сфере информационно-коммуникационных технологий	07	09	521 02 11	242	50,0
Прочая закупка товаров, работ и услуг для муниципальных нужд	07	09	521 02 11	244	215,4
Администрирование государственного полномочия по обеспечению бесплатным питанием детей из малоимущих семей, обучающихся в муниципальных общеобразовательных учреждениях	07	09	521 02 19		70,1
Субсидии бюджетным учреждениям	07	09	521 02 19	610	60,9
Субсидии бюджетным учреждениям на иные цели	07	09	521 02 19	612	60,9
Субсидии автономным учреждениям	07	09	521 02 19	620	9,2
Субсидии автономным учреждениям на иные цели	07	09	521 02 19	622	9,2
Администрирование государственного полномочия на воспитание и обучение детей-инвалидов в муниципальных дошкольных образовательных учреждениях, а также на предоставление компенсаций затрат родителей на воспитание и обучение детей-инвалидов на дому	07	09	521 02 21		1,9

## ОФИЦИАЛЬНАЯ НЕДЕЛЯ

Субсидии бюджетным учреждениям	07	09	521 02 21	610	1,9
Субсидии бюджетным учреждениям на иные цели	07	09	521 02 21	612	1,9
Администрирование государственного полномочия по ежемесячному денежному вознаграждению за классное руководство	07	09	521 02 26		8,4
Субсидии бюджетным учреждениям	07	09	521 02 26	610	5,0
Субсидии бюджетным учреждениям на иные цели	07	09	521 02 26	612	5,0
Субсидии автономным учреждениям	07	09	521 02 26	620	3,4
Субсидии автономным учреждениям на иные цели	07	09	521 02 26	622	3,4
Программы муниципальных образований	07	09	795 00 00		13 650,3
муниципальная программа «Школьное питание» (2012-2014 годы)	07	09	795 10 07		624,5
Субсидии бюджетным учреждениям	07	09	795 10 07	610	566,5
Субсидии бюджетным учреждениям на иные цели	07	09	795 10 07	612	566,5
Субсидии автономным учреждениям	07	09	795 10 07	620	58,0
Субсидии автономным учреждениям на иные цели	07	09	795 10 07	622	58,0
муниципальная программа «Обеспечение комплексной безопасности учреждений системы образования Забайкальского района (2011-2013 годы)»	07	09	795 10 08		2 824,9
Субсидии бюджетным учреждениям	07	09	795 10 08	610	2 706,9
Субсидии бюджетным учреждениям на иные цели	07	09	795 10 08	612	2 706,9
Субсидии автономным учреждениям	07	09	795 10 08	620	118,0
Субсидии автономным учреждениям на иные цели	07	09	795 10 08	622	118,0
муниципальная программа «Забайкальское лето» (2012-2014 гг.)»	07	09	795 10 09		745,2
Субсидии бюджетным учреждениям	07	09	795 10 09	610	745,2
Субсидии бюджетным учреждениям на иные цели	07	09	795 10 09	612	745,2
муниципальная программа «Детство» (2012-2015 годы)	07	09	795 10 10		5 123,5
Субсидии бюджетным учреждениям	07	09	795 10 10	610	5 123,5
Субсидии бюджетным учреждениям на иные цели	07	09	795 10 10	612	5 123,5
муниципальная программа «Об энергосбережении и повышении энергетической эффективности учреждений бюджетной сферы муниципального района «Забайкальский район» на 2010-2013 годы»	07	09	795 10 11		4 332,2
Субсидии бюджетным учреждениям	07	09	795 10 11	610	4 233,2
Субсидии бюджетным учреждениям на иные цели	07	09	795 10 11	612	4 233,2
Субсидии автономным учреждениям	07	09	795 10 11	620	99,0
Субсидии автономным учреждениям на иные цели	07	09	795 10 11	622	99,0
<b>Культура и кинематография</b>	<b>08</b>	<b>00</b>			<b>745,0</b>
Культура	08	01			425,0
Мероприятия в сфере культуры и кинематографии	08	01	450 00 00		425,0
Государственная поддержка в сфере культуры и кинематографии	08	01	450 85 00		425,0
Иные закупки товаров, работ и услуг для муниципальных нужд	08	01	450 85 00	240	425,0
Прочая закупка товаров, работ и услуг для муниципальных нужд	08	01	450 85 00	244	425,0
Другие вопросы в области культуры, кинематографии	08	04			320,0
Программы муниципальных образований	08	04	795 00 00		320,0

## ОФИЦИАЛЬНАЯ НЕДЕЛЯ

муниципальная программа «Демографическое развитие муниципального района «Забайкальский район» на 2009-2015 годы»	08	04	795 10 02		50,0
Иные закупки товаров, работ и услуг для муниципальных нужд	08	04	795 10 02	240	50,0
Прочая закупка товаров, работ и услуг для муниципальных нужд	08	04	795 10 02	244	50,0
муниципальная программа «Развитие культуры в муниципальном районе «Забайкальский район» на 2011-2014 годы»	08	04	795 10 13		270,0
Субсидии бюджетным учреждениям	08	04	795 10 13	610	270,0
Субсидии бюджетным учреждениям на иные цели	08	04	795 10 13	612	270,0
<b>Социальная политика</b>	<b>10</b>	<b>00</b>			<b>18 495,2</b>
Пенсионное обеспечение	10	01			1 514,3
Доплаты к пенсиям, дополнительное пенсионное обеспечение	10	01	491 00 00		1 514,3
Доплаты к пенсиям муниципальных служащих	10	01	491 01 00		1 514,3
Социальные выплаты гражданам, кроме публичных нормативных социальных выплат	10	01	491 01 00	320	1 514,3
Пособия и компенсации гражданам и иные социальные выплаты, кроме публичных нормативных обязательств	10	01	491 01 00	321	1 514,3
Социальное обеспечение населения	10	03			1 194,8
Федеральная целевая программа «Жилище» на 2011-2015 годы	10	03	100 88 00		634,8
Подпрограмма «Обеспечение жильем молодых семей»	10	03	100 88 20		634,8
Социальные выплаты гражданам, кроме публичных нормативных социальных выплат	10	03	100 88 20	320	634,8
Субсидии гражданам на приобретение жилья	10	03	100 88 20	322	634,8
Региональные целевые программы	10	03	522 00 00		560,0
Краевая долгосрочная целевая программа «Жилище» (2012-2015 годы)	10	03	522 09 00		560,0
Подпрограмма «Обеспечение жильем молодых семей»	10	03	522 09 03		560,0
Социальные выплаты гражданам, кроме публичных нормативных социальных выплат	10	03	522 09 03	320	560,0
Субсидии гражданам на приобретение жилья	10	03	522 09 03	322	560,0
Охрана семьи и детства	10	04			14 927,9
Иные безвозмездные и безвозвратные перечисления	10	04	520 00 00		14 927,9
Компенсация части родительской платы за содержание ребенка в государственных и муниципальных образовательных учреждениях, реализующих основную общеобразовательную программу дошкольного образования	10	04	520 10 00		4 164,8
Публичные нормативные социальные выплаты гражданам	10	04	520 10 00	310	4 164,8
Пособия и компенсация по публичным нормативным обязательствам	10	04	520 10 00	313	4 164,8
Содержание ребенка в семье опекуна и приемной семье, а также вознаграждение, причитающееся приемному родителю	10	04	520 13 00		10 625,9
Материальное обеспечение приемной семьи	10	04	520 13 10		1 769,8
Выплаты приемной семье на содержание подопечных детей	10	04	520 13 11		1 098,1



## ОФИЦИАЛЬНАЯ НЕДЕЛЯ

Публичные нормативные социальные выплаты гражданам	10	04	520 13 11	310	1 098,1
Меры социальной поддержки населения по публичным нормативным обязательствам	10	04	520 13 11	314	1 098,1
Оплата труда приемного родителя	10	04	520 13 12		671,7
Публичные нормативные социальные выплаты гражданам	10	04	520 13 12	310	671,7
Меры социальной поддержки населения по публичным нормативным обязательствам	10	04	520 13 12	314	671,7
Выплаты семьям опекунов на содержание подопечных детей	10	04	520 13 20		8 856,1
Публичные нормативные социальные выплаты гражданам	10	04	520 13 20	310	8 856,1
Меры социальной поддержки населения по публичным нормативным обязательствам	10	04	520 13 20	314	8 856,1
На воспитание и обучение детей-инвалидов в муниципальных дошкольных образовательных учреждениях, а также на предоставление компенсации затрат родителей на воспитание и обучение детей-инвалидов на дому	10	04	521 02 20		14,0
Публичные нормативные социальные выплаты гражданам	10	04	521 02 20	310	14,0
Пособия и компенсация по публичным нормативным обязательствам	10	04	521 02 20	313	14,0
Выплаты ежемесячных денежных средств лицам из числа детей-сирот и детей, оставшихся без попечения родителей, достигшим 18 лет, но продолжающим обучение по очной форме обучения в общеобразовательном учреждении	10	04	521 02 23		123,2
Публичные нормативные социальные выплаты гражданам	10	04	521 02 23	310	123,2
Меры социальной поддержки населения по публичным нормативным обязательствам	10	04	521 02 23	314	123,2
Другие вопросы в области социальной политики	10	06			858,2
Программы муниципальных образований	10	06	795 00 00		858,2
муниципальная программа «Обеспечение жильем молодых семей муниципального района «Забайкальский район» (2006-2015 годы)	10	06	795 10 12		858,2
Социальные выплаты гражданам, кроме публичных нормативных социальных выплат	10	06	795 10 12	320	858,2
Пособия и компенсации гражданам и иные социальные выплаты, кроме публичных нормативных обязательств	10	06	795 10 12	321	858,2
Субсидии гражданам на приобретение жилья	10	06	795 10 12	322	858,2
<b>Физическая культура и спорт</b>	<b>11</b>	<b>00</b>			<b>112,0</b>
Физическая культура	11	01			112,0
Программы муниципальных образований	11	01	795 00 00		112,0
муниципальная программа «Развитие физической культуры и спорта в муниципальном районе «Забайкальский район» на 2011-2014 годы»	11	01	795 10 03		112,0
Иные закупки товаров, работ и услуг для муниципальных нужд	11	01	795 10 03	240	112,0
Прочая закупка товаров, работ и услуг для муниципальных нужд	11	01	795 10 03	244	112,0

## ОФИЦИАЛЬНАЯ НЕДЕЛЯ

<b>Средства массовой информации</b>	<b>12</b>	<b>00</b>			<b>422,6</b>
Периодическая печать и издательства	12	02			422,6
Периодические издания, учрежденные органами местного самоуправления	12	02	457 00 00		422,6
Обеспечение деятельности автономных учреждений	12	02	457 99 00		422,6
Субсидии автономным учреждениям	12	02	457 99 00	620	422,6
Субсидии автономным учреждениям на финансовое обеспечение муниципального задания на оказание муниципальных услуг (выполнение работ)	12	02	457 99 00	621	422,6
<b>Обслуживание государственного и муниципального долга</b>	<b>13</b>	<b>00</b>			<b>439,3</b>
Обслуживание внутреннего государственного и муниципального долга	13	01			439,3
Процентные платежи по долговым обязательствам	13	01	065 00 00		439,3
Процентные платежи по муниципальному долгу	13	01	065 03 00		439,3
Обслуживание муниципального долга	13	01	065 03 00	700	439,3
Обслуживание муниципального долга	13	01	065 03 00	730	439,3
<b>Межбюджетные трансферты</b>	<b>14</b>	<b>00</b>			<b>17 297,8</b>
Дотации на выравнивание бюджетной обеспеченности муниципальных образований	14	01			11 923,0
Выравнивание бюджетной обеспеченности	14	01	516 00 00		11 923,0
Выравнивание бюджетной обеспеченности	14	01	516 01 00		11 923,0
Выравнивание бюджетной обеспеченности поселений из районного фонда финансовой поддержки	14	01	516 01 30		6 817,0
Дотации	14	01	516 01 30	510	6 817,0
Дотации на выравнивание уровня бюджетной обеспеченности муниципальных образований	14	01	516 01 30	511	6 817,0
Выравнивание бюджетной обеспеченности поселений (в части субвенции на исполнение органами местного самоуправления государственных полномочий по расчету и предоставлению дотации поселениям на выравнивание бюджетной обеспеченности)	14	01	516 01 90		5 106,0
Дотации	14	01	516 01 90	510	5 106,0
Дотации на выравнивание уровня бюджетной обеспеченности муниципальных образований	14	01	516 01 90	511	5 106,0
Иные дотации	14	02			3 278,1
На поддержку мер по обеспечению сбалансированности бюджетов поселений	14	02	517 02 01	512	1 952,8
На поддержку мер по обеспечению сбалансированности бюджетов поселений (из районного бюджета)	14	02	517 02 05	512	1 325,3
Прочие межбюджетные трансферты общего характера	14	03			2 096,7
Субсидии на поддержку мер по обеспечению повышения заработной платы отдельным категориям работников муниципальных учреждений в целях реализации указов Президента Российской Федерации	14	03	521 01 12		2 096,7
Субсидии	14	03	521 01 12	520	2 096,7
Субсидии, за исключением субсидий на софинансирование объектов капитального строительства муниципальной собственности	14	03	521 01 12	521	2 096,7
<b>Итого расходов</b>					<b>478 065,5</b>

## ОФИЦИАЛЬНАЯ НЕДЕЛЯ

Приложение № 12  
к решению Совета муниципального района  
«Забайкальский район»  
от 25 декабря 2013 года № 90

Распределение бюджетных ассигнований по разделам, подразделам, целевым статьям и видам расходов классификации расходов бюджетов в ведомственной структуре расходов районного бюджета на 2013 год

Наименование показателя	Коды ведомственной классификации					Сумма (тыс. рублей)
	Код ведомства	РЗ	ПР	ЦСР	ВР	
1	2	3	4	5	6	7
<b>Администрация муниципального района «Забайкальский район»</b>	<b>917</b>					<b>52 946,7</b>
Функционирование высшего должностного лица органа местного самоуправления	917	01	02			1 402,2
Руководство и управление в сфере установленных функций органов местного самоуправления	917	01	02	002 00 00		1 402,2
Расходы на выплату персоналу муниципальных органов	917	01	02	002 03 00	120	1 402,2
Фонд оплаты труда и страховые взносы	917	01	02	002 03 00	121	1 373,2
Иные выплаты персоналу, за исключением фонда оплаты труда	917	01	02	002 03 00	122	29,0
Функционирование высшего исполнительного органа местной администрации	917	01	04			22 401,5
Руководство и управление в сфере установленных функций органов местного самоуправления	917	01	04	002 00 00		21 668,1
Центральный аппарат	917	01	04	002 04 00		21 668,1
Расходы на выплату персоналу муниципальных органов	917	01	04	002 04 00	120	20 055,2
Фонд оплаты труда и страховые взносы	917	01	04	002 04 00	121	19 692,2
Иные выплаты персоналу, за исключением фонда оплаты труда	917	01	04	002 04 00	122	363,0
Иные закупки товаров, работ и услуг для муниципальных нужд	917	01	04	002 04 00	240	1 610,8
Закупка товаров, работ, услуг в сфере информационно-коммуникационных технологий	917	01	04	002 04 00	242	940,1
Прочая закупка товаров, работ и услуг для муниципальных нужд	917	01	04	002 04 00	244	670,7
Уплата налогов, сборов и иных платежей	917	01	04	002 04 00	850	2,1
Уплата налога на имущество организаций и земельного налога	917	01	04	002 04 00	851	1,3
Уплата прочих налогов, сборов и иных платежей	917	01	04	002 04 00	852	0,8
Осуществление государственного полномочия в сфере государственного управления охранной труда	917	01	04	521 02 06		324,2
Расходы на выплату персоналу муниципальных органов	917	01	04	521 02 06	120	324,2
Фонд оплаты труда и страховые взносы	917	01	04	521 02 06	121	324,2
Осуществление государственного полномочия по созданию административной комиссии	917	01	04	521 02 07		15,3
Иные закупки товаров, работ и услуг для муниципальных нужд	917	01	04	521 02 07	240	15,3

## ОФИЦИАЛЬНАЯ НЕДЕЛЯ

Прочая закупка товаров, работ и услуг для муниципальных нужд	917	01	04	521 02 07	244	15,3
Осуществление государственного полномочия по созданию комиссии по делам несовершеннолетних и защите их прав в организации деятельности этих комиссий	917	01	04	521 02 10		359,3
Расходы на выплату персоналу муниципальных органов	917	01	04	521 02 10	120	359,3
Фонд оплаты труда и страховые взносы	917	01	04	521 02 10	121	359,3
Осуществление государственного полномочия по сбору информации от поселений, входящих в муниципальный район, необходимой для ведения регистра муниципальных нормативных правовых актов	917	01	04	521 02 22		34,6
Расходы на выплату персоналу муниципальных органов	917	01	04	521 02 22	120	34,6
Фонд оплаты труда и страховые взносы	917	01	04	521 02 22	121	34,6
Другие общегосударственные вопросы	917	01	13			4 438,6
Реализация государственной политики в области приватизации и управления государственной и муниципальной собственности	917	01	13	090 00 00		175,0
Оценка недвижимости, признание прав и регулирование отношений по государственной и муниципальной собственности	917	01	13	090 02 00		175,0
Иные закупки товаров, работ и услуг для муниципальных нужд	917	01	13	090 02 00	240	175,0
Прочая закупка товаров, работ и услуг для муниципальных нужд	917	01	13	090 02 00	244	175,0
Учреждения по обеспечению хозяйственного обслуживания	917	01	13	093 00 00		4 263,6
Обеспечение деятельности подведомственных учреждений	917	01	13	093 99 00		4 263,6
Расходы на выплату персоналу казенных учреждений	917	01	13	093 99 00	110	2 052,9
Фонд оплаты труда и страховые взносы	917	01	13	093 99 00	111	2 052,9
Иные закупки товаров, работ и услуг для муниципальных нужд	917	01	13	093 99 00	240	220,6
Прочая закупка товаров, работ и услуг для муниципальных нужд	917	01	13	093 99 00	244	220,6
Исполнение судебных актов	917	01	13	093 99 00	830	1 990,1
Исполнение судебных актов Российской Федерации и мировых соглашений по возмещению вреда, причиненного в результате незаконных действий (бездействий) органов местного самоуправления либо должностных лиц этих органов	917	01	13	093 99 00	831	1 990,1
Национальная безопасность и правоохранительная деятельность	917	03	00			347,0
Защита населения и территории от чрезвычайных ситуаций природного и техногенного характера, гражданская оборона	917	03	09			347,0
Мероприятия по предупреждению и ликвидации последствий чрезвычайных ситуаций и стихийных бедствий	917	03	09	218 00 00		347,0



## ОФИЦИАЛЬНАЯ НЕДЕЛЯ

Предупреждение и ликвидация последствий чрезвычайных ситуаций и стихийных бедствий природного и техногенного характера	917	03	09	218 01 00		347,0
Иные закупки товаров, работ и услуг для муниципальных нужд	917	03	09	218 01 00	240	347,0
Прочая закупка товаров, работ и услуг для муниципальных нужд	917	03	09	218 01 00	244	347,0
Национальная экономика	917	04	00			2 332,7
Сельское хозяйство и рыболовство	917	04	05			2 332,7
Руководство и управление в сфере установленных функций органов местного самоуправления	917	04	05	002 00 00		1 832,7
Центральный аппарат	917	04	05	002 04 00		1 832,7
Расходы на выплату персоналу муниципальных органов	917	04	05	002 04 00	120	1 814,9
Фонд оплаты труда и страховые взносы	917	04	05	002 04 00	121	1 808,5
Иные выплаты персоналу, за исключением фонда оплаты труда	917	04	05	002 04 00	122	6,4
Иные закупки товаров, работ и услуг для муниципальных нужд	917	04	05	002 04 00	240	17,8
Прочая закупка товаров, работ и услуг для муниципальных нужд	917	04	05	002 04 00	244	17,8
Программы муниципальных образований	917	04	05	795 00 00		500,0
муниципальная программа «Поддержка и развитие агропромышленного комплекса муниципального района «Забайкальский район» (2013–2020 годы)»	917	04	05	795 10 01		500,0
Иные бюджетные ассигнования	917	04	05	795 10 01	800	500,0
Субсидии юридическим лицам (кроме муниципальных учреждений) и физическим лицам- производителям товаров, работ, услуг	917	04	05	795 10 01	810	500,0
Образование	917	07	00			5 037,6
Другие вопросы в области образования	917	07	09			5 037,6
Руководство и управление в сфере установленных функций органов местного самоуправления	917	07	09	002 00 00		3 026,6
Центральный аппарат	917	07	09	002 04 00		3 026,6
Расходы на выплату персоналу муниципальных органов	917	07	09	002 04 00	120	2 994,8
Фонд оплаты труда и страховые взносы	917	07	09	002 04 00	121	2 985,2
Иные выплаты персоналу, за исключением фонда оплаты труда	917	07	09	002 04 00	122	9,6
Иные закупки товаров, работ и услуг для муниципальных нужд	917	07	09	002 04 00	240	31,8
Прочая закупка товаров, работ и услуг для муниципальных нужд	917	07	09	002 04 00	244	31,8
Мероприятия в области образования	917	07	09	436 00 00		449,1
Проведение мероприятий для детей и молодежи	917	07	09	436 09 00		449,1
Иные закупки товаров, работ и услуг для муниципальных нужд	917	07	09	436 09 00	240	449,1
Прочая закупка товаров, работ и услуг для муниципальных нужд	917	07	09	436 09 00	244	449,1
Администрирование государственного полномочия по организации и осуществлению деятельности по опеке и попечительству над несовершеннолетними	917	07	09	521 02 11		1 561,9

## ОФИЦИАЛЬНАЯ НЕДЕЛЯ

Расходы на выплату персоналу муниципальных органов	917	07	09	521 02 11	120	1 296,5
Фонд оплаты труда и страховые взносы	917	07	09	521 02 11	121	1 288,6
Иные выплаты персоналу, за исключением фонда оплаты труда	917	07	09	521 02 11	122	7,9
Иные закупки товаров, работ и услуг для муниципальных нужд	917	07	09	521 02 11	240	265,4
Закупка товаров, работ, услуг в сфере информационно-коммуникационных технологий	917	07	09	521 02 11	242	50,0
Прочая закупка товаров, работ и услуг для муниципальных нужд	917	07	09	521 02 11	244	215,4
Культура и кинематография	917	08	00			475,0
Культура	917	08	01			425,0
Мероприятия в сфере культуры и кинематографии	917	08	01	450 00 00		425,0
Государственная поддержка в сфере культуры и кинематографии	917	08	01	450 85 00		425,0
Иные закупки товаров, работ и услуг для муниципальных нужд	917	08	01	450 85 00	240	425,0
Прочая закупка товаров, работ и услуг для муниципальных нужд	917	08	01	450 85 00	244	425,0
Другие вопросы в области культуры, кинематографии	917	08	04			50,0
Программы муниципальных образований	917	08	04	795 00 00		50,0
муниципальная программа «Демографическое развитие муниципального района «Забайкальский район» на 2009-2015 годы»	917	08	04	795 10 02		50,0
Иные закупки товаров, работ и услуг для муниципальных нужд	917	08	04	795 10 02	240	50,0
Прочая закупка товаров, работ и услуг для муниципальных нужд	917	08	04	795 10 02	244	50,0
Социальная политика	917	10	00			16 400,1
Пенсионное обеспечение	917	10	01			1 514,3
Доплаты к пенсиям, дополнительное пенсионное обеспечение	917	10	01	491 00 00		1 514,3
Доплаты к пенсиям муниципальных служащих	917	10	01	491 01 00		1 514,3
Социальные выплаты гражданам, кроме публичных нормативных социальных выплат	917	10	01	491 01 00	320	1 514,3
Пособия и компенсации гражданам и иные социальные выплаты, кроме публичных нормативных обязательств	917	10	01	491 01 00	321	1 514,3
Охрана семьи и детства	917	10	04			14 885,8
Иные безвозмездные и безвозвратные перечисления	917	10	04	520 00 00		14 885,8
Компенсация части родительской платы за содержание ребенка в государственных и муниципальных образовательных учреждениях, реализующих основную общеобразовательную программу дошкольного образования	917	10	04	520 10 00		4 124,5
Публичные нормативные социальные выплаты гражданам	917	10	04	520 10 00	310	4 124,5
Пособия и компенсации по публичным нормативным обязательствам	917	10	04	520 10 00	313	4 124,5

## ОФИЦИАЛЬНАЯ НЕДЕЛЯ

Содержание ребенка в семье опекуна и приемной семье, а также вознаграждение, причитающееся приемному родителю	917	10	04	520 13 00		10 624,1
Материальное обеспечение приемной семьи	917	10	04	520 13 10		1 769,8
Выплаты приемной семье на содержание подопечных детей	917	10	04	520 13 11		1 098,1
Публичные нормативные социальные выплаты гражданам	917	10	04	520 13 11	310	1 098,1
Меры социальной поддержки населения по публичным нормативным обязательствам	917	10	04	520 13 11	314	1 098,1
Оплата труда приемного родителя	917	10	04	520 13 12		671,7
Публичные нормативные социальные выплаты гражданам	917	10	04	520 13 12	310	671,7
Меры социальной поддержки населения по публичным нормативным обязательствам	917	10	04	520 13 12	314	671,7
Выплаты семьям опекунов на содержание подопечных детей	917	10	04	520 13 20		8 854,3
Публичные нормативные социальные выплаты гражданам	917	10	04	520 13 20	310	8 854,3
Меры социальной поддержки населения по публичным нормативным обязательствам	917	10	04	520 13 20	314	8 854,3
На воспитание и обучение детей-инвалидов в муниципальных дошкольных образовательных учреждениях, а также на предоставление компенсации затрат родителей на воспитание и обучение детей-инвалидов на дому	917	10	04	521 02 20		14,0
Публичные нормативные социальные выплаты гражданам	917	10	04	521 02 20	310	14,0
Пособия и компенсация по публичным нормативным обязательствам	917	10	04	521 02 20	313	14,0
Выплаты ежемесячных денежных средств лицам из числа детей-сирот и детей, оставшихся без попечения родителей, достигшим 18 лет, но продолжающим обучение по очной форме обучения в общеобразовательном учреждении	917	10	04	521 02 23		123,2
Публичные нормативные социальные выплаты гражданам	917	10	04	521 02 23	310	123,2
Меры социальной поддержки населения по публичным нормативным обязательствам	917	10	04	521 02 23	314	123,2
Физическая культура и спорт	917	11	00			112,0
Физическая культура	917	11	01			112,0
Программы муниципальных образований	917	11	01	795 00 00		112,0
муниципальная программа «Развитие физической культуры и спорта в муниципальном районе «Забайкальский район» на 2011-2014 годы»	917	11	01	795 10 03		112,0
Иные закупки товаров, работ и услуг для муниципальных нужд	917	11	01	795 10 03	240	112,0
Прочая закупка товаров, работ и услуг для муниципальных нужд	917	11	01	795 10 03	244	112,0
<b>Совет муниципального района «Забайкальский район»</b>	<b>901</b>					<b>2 549,9</b>
Функционирование законодательных (представительных) органов государственной власти, муниципальных образований	901	01	03			2 549,9
Руководство и управление в сфере установленных функций органов местного самоуправления	901	01	03	002 00 00		2 549,9

## ОФИЦИАЛЬНАЯ НЕДЕЛЯ

Центральный аппарат	901	01	03	002 04 00		2 099,9
Расходы на выплату персоналу муниципальных органов	901	01	03	002 04 00	120	1 634,5
Фонд оплаты труда и страховые взносы	901	01	03	002 04 00	121	1 631,1
Иные выплаты персоналу, за исключением фонда оплаты труда	901	01	03	002 04 00	122	3,4
Иные закупки товаров, работ и услуг для муниципальных нужд	901	01	03	002 04 00	240	464,0
Закупка товаров, работ, услуг в сфере информационно-коммуникационных технологий	901	01	03	002 04 00	242	174,8
Прочая закупка товаров, работ и услуг для муниципальных нужд	901	01	03	002 04 00	244	289,2
Уплата налогов, сборов и иных платежей	901	01	03	002 04 00	850	1,4
Уплата налога на имущество организаций и земельного налога	901	01	03	002 04 00	851	0,9
Уплата прочих налогов, сборов и иных платежей	901	01	03	002 04 00	852	0,5
Депутаты представительного органа муниципального образования	901	01	03	002 12 00		450,0
Расходы на выплату персоналу муниципальных органов	901	01	03	002 12 00	120	450,0
Иные выплаты персоналу, за исключением фонда оплаты труда	901	01	03	002 12 00	122	450,0
<b>Комитет по финансам муниципального района «Забайкальский район»</b>	<b>902</b>					<b>421 280,0</b>
Общегосударственные вопросы	902	01	00			30 904,5
Обеспечение деятельности финансовых, налоговых и таможенных органов и органов финансового (финансово-бюджетного) надзора	902	01	06			7 226,9
Руководство и управление в сфере установленных функций органов местного самоуправления	902	01	06	002 00 00		7 084,8
Центральный аппарат	902	01	06	002 04 00		7 084,8
Расходы на выплату персоналу муниципальных органов	902	01	06	002 04 00	120	6 407,7
Фонд оплаты труда и страховые взносы	902	01	06	002 04 00	121	6 327,9
Иные выплаты персоналу, за исключением фонда оплаты труда	902	01	06	002 04 00	122	79,8
Иные закупки товаров, работ и услуг для муниципальных нужд	902	01	06	002 04 00	240	674,3
Закупка товаров, работ, услуг в сфере информационно-коммуникационных технологий	902	01	06	002 04 00	242	282,7
Прочая закупка товаров, работ и услуг для муниципальных нужд	902	01	06	002 04 00	244	391,6
Уплата налогов, сборов и иных платежей	902	01	06	002 04 00	850	2,8
Уплата налога на имущество организаций и земельного налога	902	01	06	002 04 00	851	1,9
Уплата прочих налогов, сборов и иных платежей	902	01	06	002 04 00	852	0,9
Финансовое обеспечение передаваемых государственных полномочий по расчету и предоставлению дотаций поселениям	902	01	06	521 02 04		141,7
Расходы на выплату персоналу муниципальных органов	902	01	06	521 02 04	120	141,7
Фонд оплаты труда и страховые взносы	902	01	06	521 02 04	121	141,7
Осуществление государственного полномочия по установлению нормативов формирования расходов на содержание органов местного самоуправления поселений	902	01	06	521 02 16		0,4
Иные закупки товаров, работ и услуг для муниципальных нужд	902	01	06	521 02 16	240	0,4
Прочая закупка товаров, работ и услуг для муниципальных нужд	902	01	06	521 02 16	244	0,4
Обеспечение проведения выборов и референдумов	902	01	07			908,8
Проведение выборов и референдумов	902	01	07	020 00 00		908,8
Проведение выборов главы муниципального образования	902	01	07	020 00 03		908,8



## ОФИЦИАЛЬНАЯ НЕДЕЛЯ

Иные закупки товаров, работ и услуг для муниципальных нужд	902	01	07	020 00 03	240	908,8
Прочая закупка товаров, работ и услуг для муниципальных нужд	902	01	07	020 00 03	244	908,8
Другие общегосударственные вопросы	902	01	13			22 768,8
Учреждения по обеспечению хозяйственного обслуживания	902	01	13	093 00 00		18 944,1
Обеспечение деятельности подведомственных учреждений	902	01	13	093 99 00		18 944,1
Субсидии бюджетным учреждениям	902	01	13	093 99 00	610	18 944,1
Субсидии бюджетным учреждениям на финансовое обеспечение муниципального задания на оказание муниципальных услуг (выполнение работ)	902	01	13	093 99 00	611	18 322,0
Субсидии бюджетным учреждениям на иные цели	902	01	13	093 99 00	612	622,1
Бюджетные инвестиции в объекты капитального строительства, не включенные в целевые программы	902	01	13	102 00 00		3 200,0
Строительство объектов общегражданского назначения	902	01	13	102 02 00		3 200,0
Бюджетные инвестиции в объекты муниципальной собственности муниципальным учреждениям	902	01	13	102 02 00	410	3 200,0
Бюджетные инвестиции в объекты муниципальной собственности бюджетным учреждениям вне рамок государственного оборонного заказа	902	01	13	102 02 00	413	3 200,0
Программы муниципальных образований	902	01	13	795 00 00		624,7
муниципальная программа «Развитие информационного общества и информационных технологий в муниципальном районе «Забайкальский район» на 2010-2014 годы»	902	01	13	795 10 04		424,7
Субсидии бюджетным учреждениям	902	01	13	795 10 04	610	424,7
Субсидии бюджетным учреждениям на иные цели	902	01	13	795 10 04	612	424,7
муниципальная программа «Обеспечение экологической безопасности окружающей среды и населения муниципального района «Забайкальский район» при обращении с отходами производства и потребления на 2012-2015 годы»	902	01	13	795 10 05		200,0
Субсидии бюджетным учреждениям	902	01	13	795 10 05	610	200,0
Субсидии бюджетным учреждениям на иные цели	902	01	13	795 10 05	612	200,0
Национальная оборона	902	02	00			1 315,1
Мобилизационная и вневойсковая подготовка	902	02	03			1 315,1
Руководство и управление в сфере установленных функций органов местного самоуправления	902	02	03	001 00 00		1 315,1
Осуществление первичного воинского учета на территориях, где отсутствуют военные комиссариаты	902	02	03	001 36 00		1 315,1
Межбюджетные трансферты	902	02	03	001 36 00	500	1 315,1
Субвенции	902	02	03	001 36 00	530	1 315,1
Национальная экономика	902	04	00			23 904,8
Дорожное хозяйство (дорожные фонды)	902	04	09			23 904,8
Дорожное хозяйство	902	04	09	315 00 00		23 904,8
Поддержка дорожного хозяйства	902	04	09	315 02 00		23 904,8
Капитальный ремонт и ремонт автомобильных дорог общего пользования населенных пунктов	902	04	09	315 02 02		3 971,6
Субсидии	902	04	09	315 02 02	520	3 971,6
Субсидии, за исключением субсидий на софинансирование объектов капитального строительства муниципальной собственности	902	04	09	315 02 02	521	3 971,6
Капитальный ремонт дворовых территорий многоквартирных домов, проездов к дворовым территориям многоквартирных домов населенных пунктов	902	04	09	315 02 03		12 807,6
Субсидии	902	04	09	315 02 03	520	12 807,6
Субсидии, за исключением субсидий на софинансирование объектов капитального строительства муниципальной собственности	902	04	09	315 02 03	521	12 807,6
Проектирование и строительство (реконструкция) автомобильных дорог общего пользования местного значения с твердым покрытием до сельских населенных пунктов, не имеющих круглогодичной связи с сетью автомобильных дорог общего пользования	902	04	09	315 02 05		6 070,6
Субсидии бюджетным учреждениям	902	04	09	315 02 05	610	6 070,6
Субсидии бюджетным учреждениям на иные цели	902	04	09	315 02 05	612	6 070,6
Строительство, реконструкция и капитальный ремонт автомобильных дорог общего пользования местного значения и искусственных сооружений на них (включая разработку проектной документации и проведение необходимых экспертиз), за исключением проектирования и строительства (реконструкции) автомобильных дорог общего пользования местного значения с твердым покрытием до сельских населенных пунктов, не имеющих круглогодичной связи с сетью автомобильных дорог общего пользования	902	04	09	315 02 07		1 000,0
Субсидии	902	04	09	315 02 07	520	1 000,0
Субсидии на софинансирование объектов капитального строительства муниципальной собственности	902	04	09	315 02 07	523	1 000,0
Проектирование и строительство (реконструкция) автомобильных дорог общего пользования местного значения с твердым покрытием до сельских населенных пунктов, не имеющих круглогодичной связи с сетью автомобильных дорог общего пользования (софинансирование за счет средств местного бюджета)	902	04	09	315 02 15		55,0
Субсидии бюджетным учреждениям	902	04	09	315 02 15	610	55,0

## ОФИЦИАЛЬНАЯ НЕДЕЛЯ

Субсидии бюджетным учреждениям на иные цели	902	04	09	315 02 15	612	55,0
Жилищно-коммунальное хозяйство	902	05	00			21 714,7
Коммунальное хозяйство	902	05	02			16 714,7
Краевая долгосрочная целевая программа «Жилище» (2012-2015 годы)	902	05	02	522 09 00		16 714,7
Подпрограмма «Модернизация объектов коммунальной инфраструктуры»	902	05	02	522 09 04		16 714,7
Субсидии	902	05	02	522 09 04	520	16 714,7
Субсидии, за исключением субсидий на софинансирование объектов капитального строительства муниципальной собственности	902	05	02	522 09 04	521	20 190,2
Другие вопросы в области жилищно-коммунального хозяйства	902	05	05			5 000,0
Бюджетные инвестиции в объекты капитального строительства, не включенные в целевые программы	902	05	05	102 00 00		5 000,0
Строительство объектов общегражданского назначения	902	05	05	102 02 00		5 000,0
Бюджетные инвестиции в объекты муниципальной собственности муниципальным учреждениям	902	05	05	102 02 00	410	5 000,0
Бюджетные инвестиции в объекты муниципальной собственности бюджетным учреждениям вне рамок государственного оборонного заказа	902	05	05	102 02 00	413	5 000,0
Образование	902	07	00			322 916,1
Дошкольное образование	902	07	01			77 585,6
Федеральные целевые программы	902	07	01	100 00 00		1 000,0
Федеральная целевая программа развития образования на 2011-2015 годы	902	07	01	100 89 00		1 000,0
Реализация мероприятий федеральной целевой программы развития образования на 2011-2015 годы	902	07	01	100 89 99		1 000,0
Субсидии бюджетным учреждениям	902	07	01	100 89 99	610	1 000,0
Субсидии бюджетным учреждениям на иные цели	902	07	01	100 89 99	612	1 000,0
Детские дошкольные учреждения	902	07	01	420 00 00		50 874,5
Обеспечение деятельности подведомственных учреждений	902	07	01	420 99 00		50 874,5
Субсидии бюджетным учреждениям	902	07	01	420 99 00	610	50 874,5
Субсидии бюджетным учреждениям на финансовое обеспечение муниципального задания на оказание муниципальных услуг (выполнение работ)	902	07	01	420 99 00	611	50 171,6
Субсидии бюджетным учреждениям на иные цели	902	07	01	420 99 00	612	702,9
Субсидия на реализацию мероприятий по модернизации региональной системы дошкольного образования в 2013 году	902	07	01	436 27 00		14 587,2
Субсидии бюджетным учреждениям	902	07	01	436 27 00	610	14 587,2
Субсидии бюджетным учреждениям на иные цели	902	07	01	436 27 00	612	14 587,2
Реализация Закона Забайкальского края «Об образовании» в части увеличения тарифной ставки (должностного оклада) на 25 процентов в поселках городского типа (рабочих поселках) (кроме педагогических работников муниципальных общеобразовательных учреждений)	902	07	01	521 01 01		3 221,3

## ОФИЦИАЛЬНАЯ НЕДЕЛЯ

Субсидии бюджетным учреждениям	902	07	01	521 01 01	610	3 221,3
Субсидии бюджетным учреждениям на финансовое обеспечение муниципального задания на оказание муниципальных услуг (выполнение работ)	902	07	01	521 01 01	611	3 221,3
Субсидии на поддержку мер по обеспечению повышения заработной платы отдельным категориям работников муниципальных учреждений в целях реализации указов Президента Российской Федерации	902	07	01	521 01 12		7 893,1
Субсидии бюджетным учреждениям	902	07	01	521 01 12	610	7 893,1
Субсидии бюджетным учреждениям на финансовое обеспечение муниципального задания на оказание муниципальных услуг (выполнение работ)	902	07	01	521 01 12	611	7 893,1
На воспитание и обучение детей-инвалидов в муниципальных дошкольных образовательных учреждениях, а также на предоставление компенсаций затрат родителей на воспитание и обучение детей-инвалидов на дому	902	07	01	521 02 20		9,5
Субсидии бюджетным учреждениям	902	07	01	521 02 20	610	9,5
Субсидии бюджетным учреждениям на финансовое обеспечение муниципального задания на оказание муниципальных услуг (выполнение работ)	902	07	01	521 02 20	611	9,5
Общее образование	902	07	02			227 302,8
Школы-детские сады, школы начальные, неполные средние и средние	902	07	02	421 00 00		31 068,5
Обеспечение деятельности подведомственных учреждений	902	07	02	421 99 00		31 068,5
Субсидии бюджетным учреждениям	902	07	02	421 99 00	610	20 589,6
Субсидии бюджетным учреждениям на финансовое обеспечение муниципального задания на оказание муниципальных услуг (выполнение работ)	902	07	02	421 99 00	611	16 630,7
Субсидии бюджетным учреждениям на иные цели	902	07	02	421 99 00	612	3 958,9
Субсидии автономным учреждениям	902	07	02	421 99 00	620	10 478,9
Субсидии автономным учреждениям на финансовое обеспечение муниципального задания на оказание муниципальных услуг (выполнение работ)	902	07	02	421 99 00	621	8 424,3
Субсидии автономным учреждениям на иные цели	902	07	02	421 99 00	622	2 054,6
Учреждения по внешкольной работе с детьми	902	07	02	423 00 00		12 888,1
Обеспечение деятельности подведомственных учреждений	902	07	02	423 99 00		12 888,1
Субсидии бюджетным учреждениям	902	07	02	423 99 00	610	12 888,1
Субсидии бюджетным учреждениям на финансовое обеспечение муниципального задания на оказание муниципальных услуг (выполнение работ)	902	07	02	423 99 00	611	11 393,7
Субсидии бюджетным учреждениям на иные цели	902	07	02	423 99 00	612	1 494,4
Модернизация региональных систем общего образования	902	07	02	436 21 00		5 550,0

## ОФИЦИАЛЬНАЯ НЕДЕЛЯ

Субсидии бюджетным учреждениям	902	07	02	436 21 00	610	5 550,0
Субсидии бюджетным учреждениям на иные цели	902	07	02	436 21 00	612	5 550,0
Иные безвозмездные и безвозвратные перечисления	902	07	02	520 00 00		177 796,2
Ежемесячное денежное вознаграждение за классное руководство	902	07	02	520 09 00		4 091,2
Субсидии бюджетным учреждениям	902	07	02	520 09 00	610	2 828,1
Субсидии бюджетным учреждениям на иные цели	902	07	02	520 09 00	612	2 828,1
Субсидии автономным учреждениям	902	07	02	520 09 00	620	1 263,1
Субсидии автономным учреждениям на иные цели	902	07	02	520 09 00	622	1 263,1
Реализация Закона Забайкальского края «Об образовании» в части увеличения тарифной ставки (должностного оклада) на 25 процентов в поселках городского типа (рабочих поселках) (кроме педагогических работников муниципальных общеобразовательных учреждений)	902	07	02	521 01 01		956,2
Субсидии бюджетным учреждениям	902	07	02	521 01 01	610	956,2
Субсидии бюджетным учреждениям на финансовое обеспечение муниципального задания на оказание муниципальных услуг (выполнение работ)	902	07	02	521 01 01	611	956,2
Субсидии на поддержку мер по обеспечению повышения заработной платы отдельным категориям работников муниципальных учреждений в целях реализации указов Президента Российской Федерации	902	07	02	521 01 12		2 529,7
Субсидии бюджетным учреждениям	902	07	02	521 01 12	610	2 529,7
Субсидии бюджетным учреждениям на финансовое обеспечение муниципального задания на оказание муниципальных услуг (выполнение работ)	902	07	02	521 01 12	611	2 529,7
На обеспечение государственных гарантий прав граждан на получение общедоступного и бесплатного дошкольного, общего образования в общеобразовательных учреждениях	902	07	02	521 02 01		168 144,8
Субсидии бюджетным учреждениям	902	07	02	521 02 01	610	108 224,4
Субсидии бюджетным учреждениям на финансовое обеспечение муниципального задания на оказание муниципальных услуг (выполнение работ)	902	07	02	521 02 01	611	108 224,4
Субсидии автономным учреждениям	902	07	02	521 02 01	620	59 920,4
Субсидии автономным учреждениям на финансовое обеспечение муниципального задания на оказание муниципальных услуг (выполнение работ)	902	07	02	521 02 01	621	59 920,4
На обеспечение бесплатным питанием детей из малоимущих семей, обучающихся в муниципальных общеобразовательных учреждениях	902	07	02	521 02 18		2 074,3
Субсидии бюджетным учреждениям	902	07	02	521 02 18	610	1 858,9
Субсидии бюджетным учреждениям на иные цели	902	07	02	521 02 18	612	1 858,9
Субсидии автономным учреждениям	902	07	02	521 02 18	620	215,4
Субсидии автономным учреждениям на иные цели	902	07	02	521 02 18	622	215,4
Молодежная политика и оздоровление детей	902	07	07			3 540,1



## ОФИЦИАЛЬНАЯ НЕДЕЛЯ

Обеспечение деятельности подведомственных учреждений	902	07	07	432 99 00		1 476,3
Субсидии бюджетным учреждениям	902	07	07	432 99 00	610	1 476,3
Субсидии бюджетным учреждениям на финансовое обеспечение муниципального задания на оказание муниципальных услуг (выполнение работ)	902	07	07	432 99 00	611	1 467,2
Субсидии бюджетным учреждениям на иные цели	902	07	07	432 99 00	612	9,1
Субсидии на поддержку мер по обеспечению повышения заработной платы отдельным категориям работников муниципальных учреждений в целях реализации указов Президента Российской Федерации	902	07	07	521 01 12		39,4
Субсидии бюджетным учреждениям	902	07	07	521 01 12	610	39,4
Субсидии бюджетным учреждениям на финансовое обеспечение муниципального задания на оказание муниципальных услуг (выполнение работ)	902	07	07	521 01 12	611	39,4
Краевая долгосрочная целевая программа «Развитие системы отдыха и оздоровления детей в Забайкальском крае на 2012-2016 годы»	902	07	07	522 54 00		2 024,4
Субсидии бюджетным учреждениям	902	07	07	522 54 00	610	1 953,8
Субсидии бюджетным учреждениям на иные цели	902	07	07	522 54 00	612	1 953,8
Субсидии автономным учреждениям	902	07	07	522 54 00	620	70,6
Субсидии автономным учреждениям на иные цели	902	07	07	522 54 00	622	70,6
Другие вопросы в области образования	902	07	09			14 487,6
Учебно-методические кабинеты, централизованные бухгалтерии, группы хозяйственного обслуживания, учебные фильмотеки, межшкольные учебно-производственные комбинаты, логопедические пункты	902	07	09	452 00 00		675,6
Обеспечение деятельности подведомственных учреждений	902	07	09	452 99 00		675,6
Субсидии автономным учреждениям	902	07	09	452 99 00	620	675,6
Субсидии автономным учреждениям на финансовое обеспечение муниципального задания на оказание муниципальных услуг (выполнение работ)	902	07	09	452 99 00	621	675,6
Осуществляющие государственного полномочия по предоставлению компенсации части родительской платы за содержание ребенка в государственных муниципальных образовательных учреждениях	902	07	09	521 02 02		81,3
Субсидии бюджетным учреждениям	902	07	09	521 02 02	610	81,3
Субсидии бюджетным учреждениям на иные цели	902	07	09	521 02 02	612	81,3
Администрирование государственного полномочия по обеспечению бесплатным питанием детей из малоимущих семей, обучающихся в муниципальных общеобразовательных учреждениях	902	07	09	521 02 19		70,1
Субсидии бюджетным учреждениям	902	07	09	521 02 19	610	60,9
Субсидии бюджетным учреждениям на иные цели	902	07	09	521 02 19	612	60,9
Субсидии автономным учреждениям	902	07	09	521 02 19	620	9,2
Субсидии автономным учреждениям на иные цели	902	07	09	521 02 19	622	9,2

## ОФИЦИАЛЬНАЯ НЕДЕЛЯ

Администрирование государственного полномочия на воспитание и обучение детей-инвалидов в муниципальных дошкольных образовательных учреждениях, а также на предоставление компенсаций затрат родителей на воспитание и обучение детей-инвалидов на дому	902	07	09	521 02 21		1,9
Субсидии бюджетным учреждениям	902	07	09	521 02 21	610	1,9
Субсидии бюджетным учреждениям на иные цели	902	07	09	521 02 21	612	1,9
Администрирование государственного полномочия по ежемесячному денежному вознаграждению за классное руководство	902	07	09	521 02 26		8,4
Субсидии бюджетным учреждениям	902	07	09	521 02 26	610	5,0
Субсидии бюджетным учреждениям на иные цели	902	07	09	521 02 26	612	5,0
Субсидии автономным учреждениям	902	07	09	521 02 26	620	3,4
Субсидии автономным учреждениям на иные цели	902	07	09	521 02 26	622	3,4
Программы муниципальных образований	902	07	09	795 00 00		13 650,3
муниципальная программа «Школьное питание» (2012-2014 годы)	902	07	09	795 10 07		624,5
Субсидии бюджетным учреждениям	902	07	09	795 10 07	610	566,5
Субсидии бюджетным учреждениям на иные цели	902	07	09	795 10 07	612	566,5
Субсидии автономным учреждениям	902	07	09	795 10 07	620	58,0
Субсидии автономным учреждениям на иные цели	902	07	09	795 10 07	622	58,0
муниципальная программа «Обеспечение комплексной безопасности учреждений системы образования Забайкальского района (2011-2013 годы)»	902	07	09	795 10 08		2 824,9
Субсидии бюджетным учреждениям	902	07	09	795 10 08	610	2 706,9
Субсидии бюджетным учреждениям на иные цели	902	07	09	795 10 08	612	2 706,9
Субсидии автономным учреждениям	902	07	09	795 10 08	620	118,0
Субсидии автономным учреждениям на иные цели	902	07	09	795 10 08	622	118,0
муниципальная программа «Забайкальское лето» (2012-2014гг.)	902	07	09	795 10 09		745,2
Субсидии бюджетным учреждениям	902	07	09	795 10 09	610	745,2
Субсидии бюджетным учреждениям на иные цели	902	07	09	795 10 09	612	745,2
муниципальная программа «Детство» (2012-2015 годы)	902	07	09	795 10 10		5 123,5
Субсидии бюджетным учреждениям	902	07	09	795 10 10	610	5 123,5
Субсидии бюджетным учреждениям на иные цели	902	07	09	795 10 10	612	5 123,5
муниципальная программа «Об энергосбережении и повышении энергетической эффективности учреждений бюджетной сферы муниципального района «Забайкальский район» на 2010-2013 годы»	902	07	09	795 10 11		4 332,2
Субсидии бюджетным учреждениям	902	07	09	795 10 11	610	4 233,2
Субсидии бюджетным учреждениям на иные цели	902	07	09	795 10 11	612	4 233,2
Субсидии автономным учреждениям	902	07	09	795 10 11	620	99,0
Субсидии автономным учреждениям на иные цели	902	07	09	795 10 11	622	99,0
Культура и кинематография	902	08	00			270,0
Другие вопросы в области культуры, кинематографии	902	08	04			270,0
Программы муниципальных образований	902	08	04	795 00 00		270,0
муниципальная программа «Развитие культуры в муниципальном районе «Забайкальский район» на 2011-2014 годы»	902	08	04	795 10 13		270,0

## ОФИЦИАЛЬНАЯ НЕДЕЛЯ

Субсидии бюджетным учреждениям	902	08	04	795 10 13	610	270,0
Субсидии бюджетным учреждениям на иные цели	902	08	04	795 10 13	612	270,0
Социальная политика	902	10	00			2 095,1
Социальное обеспечения населения	902	10	03			1 194,8
Федеральная целевая программа «Жилище» на 2011-2015 годы	902	10	03	100 88 00		634,8
Подпрограмма «Обеспечение жильем молодых семей»	902	10	03	100 88 20		634,8
Социальные выплаты гражданам, кроме публичных нормативных социальных выплат	902	10	03	100 88 20	320	634,8
Субсидии гражданам на приобретение жилья	902	10	03	100 88 20	322	634,8
Региональные целевые программы	902	10	03	522 00 00		560,0
Краевая долгосрочная целевая программа «Жилище» (2012-2015 годы)	902	10	03	522 09 00		560,0
Подпрограмма «Обеспечение жильем молодых семей»	902	10	03	522 09 03		560,0
Социальные выплаты гражданам, кроме публичных нормативных социальных выплат	902	10	03	522 09 03	320	560,0
Субсидии гражданам на приобретение жилья	902	10	03	522 09 03	322	560,0
Охрана семьи и детства	902	10	04			42,1
Иные безвозмездные и безвозвратные перечисления	902	10	04	520 00 00		42,1
Компенсация части родительской платы за содержание ребенка в государственных и муниципальных образовательных учреждениях, реализующих основную общеобразовательную программу дошкольного образования	902	10	04	520 10 00		40,3
Публичные нормативные социальные выплаты гражданам	902	10	04	520 10 00	310	40,3
Пособия и компенсации по публичным нормативным обязательствам	902	10	04	520 10 00	313	40,3
Выплаты семьям опекунов на содержание подопечных детей	902	10	04	520 13 20		1,8
Публичные нормативные социальные выплаты гражданам	902	10	04	520 13 20	310	1,8
Меры социальной поддержки населения по публичным нормативным обязательствам	902	10	04	520 13 20	314	1,8
Другие вопросы в области социальной политики	902	10	06			858,2
Программы муниципальных образований	902	10	06	795 00 00		858,2
муниципальная программа «Обеспечение жильем молодых семей муниципального района «Забайкальский район» (2006-2015 годы)	902	10	06	795 10 12		858,2
Социальные выплаты гражданам, кроме публичных нормативных социальных выплат	902	10	06	795 10 12	320	858,2
Пособия и компенсации гражданам и иные социальные выплаты, кроме публичных нормативных обязательств	902	10	06	795 10 12	321	858,2
Субсидии гражданам на приобретение жилья	902	10	06	795 10 12	322	858,2
Средства массовой информации	902	12	00			422,6
Периодическая печать и издательства	902	12	02			422,6
Периодические издания, учрежденные органами местного самоуправления	902	12	02	457 00 00		422,6
Обеспечение деятельности автономных учреждений	902	12	02	457 99 00		422,6
Субсидии автономным учреждениям	902	12	02	457 99 00	620	422,6

## ОФИЦИАЛЬНАЯ НЕДЕЛЯ

Субсидии автономным учреждениям на финансовое обеспечение муниципального задания на оказание муниципальных услуг (выполнение работ)	902	12	02	457 99 00	621	422,6
Обслуживание государственного и муниципального долга	902	13	00			439,3
Обслуживание внутреннего государственного и муниципального долга	902	13	01			439,3
Процентные платежи по долговым обязательствам	902	13	01	065 00 00		439,3
Процентные платежи по муниципальному долгу	902	13	01	065 03 00		439,3
Обслуживание муниципального долга	902	13	01	065 03 00	700	439,3
Обслуживание муниципального долга	902	13	01	065 03 00	730	439,3
Межбюджетные трансферты	902	14	00			17 297,8
Дотации на выравнивание бюджетной обеспеченности муниципальных образований	902	14	01			11 923,0
Выравнивание бюджетной обеспеченности	902	14	01	516 00 00		11 923,0
Выравнивание бюджетной обеспеченности	902	14	01	516 01 00		11 923,0
Выравнивание бюджетной обеспеченности поселений из районного фонда финансовой поддержки	902	14	01	516 01 30		6 817,0
Дотации	902	14	01	516 01 30	510	6 817,0
Дотации на выравнивание уровня бюджетной обеспеченности муниципальных образований	902	14	01	516 01 30	511	6 817,0
Выравнивание бюджетной обеспеченности поселений (в части субвенции на исполнение органами местного самоуправления государственных полномочий по расчету и предоставлению дотации поселениям на выравнивание бюджетной обеспеченности)	902	14	01	516 01 90		5 106,0
Дотации	902	14	01	516 01 90	510	5 106,0
Дотации на выравнивание уровня бюджетной обеспеченности муниципальных образований	902	14	01	516 01 90	511	5 106,0
Иные дотации	902	14	02			3 278,1
На поддержку мер по обеспечению сбалансированности бюджетов поселений	902	14	02	517 02 01	512	1 952,8
На поддержку мер по обеспечению сбалансированности бюджетов поселений (из районного бюджета)	902	14	02	517 02 05	512	1 325,3
Прочие межбюджетные трансферты общего характера	902	14	03			2 096,7
Субсидии на поддержку мер по обеспечению повышения заработной платы отдельным категориям работников муниципальных учреждений в целях реализации указов Президента Российской Федерации	902	14	03	521 01 12		2 096,7
Субсидии	902	14	03	521 01 12	520	2 096,7
Субсидии, за исключением субсидий на софинансирование объектов капитального строительства муниципальной собственности	902	14	03	521 01 12	521	2 096,7
<b>Контрольно-ревизионная комиссия муниципального района</b>	<b>903</b>					<b>1 288,9</b>
Общегосударственные вопросы	903	01	00			1 288,9
Обеспечение деятельности финансовых, налоговых и таможенных органов и органов финансового (финансово-бюджетного) надзора	903	01	06			1 288,9
Руководство и управление в сфере установленных функций органов местного самоуправления	903	01	06	002 00 00		1 288,9





Руководитель контрольно-счетной палаты муниципального образования и его заместители	903	01	06	002 25 00		1 288,9
Расходы на выплату персоналу муниципальных органов	903	01	06	002 25 00	120	1 005,2
Фонд оплаты труда и страховые взносы	903	01	06	002 25 00	121	1 005,2
Иные закупки товаров, работ и услуг для муниципальных нужд	903	01	06	002 25 00	240	283,7
Закупка товаров, работ, услуг в сфере информационно-коммуникационных технологий	903	01	06	002 25 00	242	54,4
Прочая закупка товаров, работ и услуг для муниципальных нужд	903	01	06	002 25 00	244	229,3
<b>Итого расходов</b>						<b>478 065,5</b>

Приложение № 23  
к решению Совета муниципального района  
«Забайкальский район»  
от 25 декабря 2013 года № 90

Программа муниципальных внутренних заимствований муниципального района «Забайкальский район» на 2013 год

№ п/п	Муниципальные внутренние заимствования	Сумма (тыс. рублей)
1	2	3
1.	Бюджетные кредиты, привлекаемые от других бюджетов бюджетной системы Российской Федерации:	-5 806,6
	объем привлечения	0,0
	объем средств, направляемых на погашение основной суммы долга	-5 806,6
2.	Кредиты, привлекаемые от кредитных организаций:	
	объем привлечения	0,0
	объем средств, направляемых на погашение основной суммы долга	0,0
3.	Общий объем государственных внутренних заимствований:	-5 806,6
	привлечение средств	0,0
	средства, направляемые на погашение основной суммы долга	-5 806,6

**Газета набрана и отпечатана в администрации муниципального района «Забайкальский район». Газета распространяется бесплатно. Главный редактор: пресс-секретарь администрации муниципального района «Забайкальский район» Оксана Суслина.  
E-mail: oksana.suslina@bk.ru. тел.: 8-924-382-46-92, 8-(30251)-3-23-41 Тираж 990 экз.  
Официальный сайт администрации муниципального района «Забайкальский район»: zabaikalskadm.ru**